社址南京珍珠橋第十四號 電報掛號一一三五

中央日報

ㄓㄨㄥ ㄧㄤ ㄖ ㄅㄠ

自動電話 經理部 總理室 營業處 三一九二〇 編輯部 編輯室 社長室 三一五一八五 三一五五

The Central Daily News

今天三大張 售洋四分

第一千二百三十四號

總理遺囑

余致力國民革命，凡四十年，其目的在求中國之自由平等。積四十年之經驗，深知欲達到此目的，必須喚起民衆，及聯合世界上以平等待我之民族，共同奮鬥！現在革命尚未成功，凡我同志，務須依照余所著建國方略，建國大綱，三民主義，及第一次全國代表大會宣言，繼續努力，以求貫澈！最近主張開國民會議，及廢除不平等條約，尤須於最短期間，促其實現！是所至囑！

汪景復熙敬因母壽宴謝在京親友

筵資一百元移賑以爲親友造福

中國國民黨中央執行委員會訓練部通告

爲通告事案查中央資助國內升學黨員經審查合格者四百十三名本部前會通令限於今秋以前一律考入所指定之大學或專門學校方予資助現查已考入學校者僅七十餘名尚有三百餘名未入學校且迭據各黨員呈請寬延期限或保送入學及保送試讀等情前來本部爲俯念各黨員求學之苦心仰體中央救濟失學革命青年之至意爰酌量情形從寬擬具『中央資助國內升學黨員未考入學校之處理辦法』呈經中央第一六一次常會通過准予施行在案除令各省市黨部訓練部轉知外茲特將該項辦法登報通告以便週知所有以前限令今秋考入學校之通令及中央資助黨員升學指定學校一覽作廢其根據學校一覽未批准資助各黨員應准照新頒辦法請求給費特此通告

中央資助國內升學黨員未考入學校之處理辦法

一，凡中央資助國內升學審查合格之黨員其未考入學校者得依本辦法規定辦理之

二，凡審查合格之升學黨員准自二十年秋季始展期一年除經特別許可者外如逾期不能考入所指定之學校者取消其資助資格

三，凡審查合格之升學黨員考入國立省立或教育部立案之私立大學或高等專門學校[illegible]高級中學者照給資助費

四，凡入前項所規定之大學試讀或爲特別生者准照給資助費

五，試讀或特別生之期間定一年爲限逾期不能補爲正式學生者取消其資助資格

六，本辦法由中央執行委員會議決施行

追悼張振之先生啓事

啓者敝會常務理事張振之先生不幸於本月十二日上午十二時積勞病故南京中央醫院其生平學識深湛著述等身奔走革命艱苦備嘗尤以遵守總理遺教爲謀整個亞洲民族復興創建新亞細亞學會及主辦新亞細亞月刊久爲社會崇仰茲竟志以終殊堪痛悼現由敝會發起謹擇於十一月一日上午九時假南京府東街青年會開會追悼 振之先生交遊寬廣恐通知未遇特此登報奉聞如蒙 惠賜輓章誄詞請寄南京唱經樓十五號敝會代收爲感

新亞細亞學會謹啓

南京中國實業銀行建築新屋招標啓事

本行於首都白下路中段自置基地擬建新式鋼骨水泥四層大廈一座小洋樓一幢以作辦公營業之用凡國內具有殷實經驗及確著成績之營造商廠願意投標者均請於十月三十日以前攜帶圖說費五元至南京中正街本行庶務處領取圖樣說明書核實估計將應投標件逕交本行經理室隨繳保證現金一千元由本行發給收據准於十一月五日上午截止下午一時在本行會客室當衆開標三日後公布但得標者並不限於最低標價其得標之廠商接本行通知後應於五天以內覓保來行定約否則沒收證金其不得標者須將圖說繳還憑收條隨時領回保證金但圖說費無論得標與否概不發還特此通告

首都泰和生國藥號

遷移開幕 特別廉價

啓者。本號向設首都水西門內大街。已歷七十餘載。本年因遭天災。向來之房屋。一時不易落成。茲特遷移倉巷大街。本號後門原址。自建高大石庫門面。繼續營業。擇於國歷十月二十日開幕。各省道地發兌參。茸。桂。燕。銀耳。精製飲片丸散膏丹。揀選各種仙膠。四時花露。藥酒。品質良藥。杜煎虎鹿龜驢。各產。上品原質。定價特別從廉。以達 惠顧諸君之雅意。內莊批發同上。（電話二二五一三號）

北平南京 同仁堂樂家老藥舖

本堂開設北平久以藥科眞實著稱於世數百餘年向無分號現因首都南遷本堂爲便利顧客起見特于民國十八年六月在南京三山街設立分號自從開幕以來頗蒙各界踴躍光顧惟本堂主人鑒於各地之冒徒假冒字號希圖漁利者甚多受其欺愚之害不知凡幾誤人性命莫此爲甚萬望賜顧諸君須親身至本堂選購或直接賜函郵購當原班寄回不誤以免爲小人所惑本堂秘方精製各種丸散膏丹露水藥酒山東阿膠以及揀選各省道地藥材參茸燕桂諸細品無不齊備諸君賜顧無任歡迎

北平同仁堂樂家老藥舖南京分號謹啓

分號開設南京城內三山街電話二三五六二號

福安百貨商店廉價廣告

敬啓者敝店自開幕以來辱承 各界湧躍光顧無任感禱茲因贈品期滿特自即日起將各部新到應時貨品從廉定價以期久遠之優待藉資招徠幸垂察焉

地址南京太平路吉祥街電話二二九零五號

旅京湖南水災救濟會重要啓事

敬啓者吾湘水災奇重早經全國振務委員會列爲甲等災區雖荷政府撥款振濟尚屬杯水車薪敝會同人一面向政府請求加發賑款一面向海內外慈善大家廣爲勸募凡經募之款且請當地中央中國交通三銀行代收謹此登報聲明并爲敝省災民請命此啓

常務委員 賀耀組 仇鰲 呂苾籌 蔣鋤歐 楊熙績 王之覺 周鰲山

銓敘部通告

查第一屆高等考試及格人員分發規程第二條規定考試及格人員應於銓敘部公示報到日期依左列規定向銓敘部報到並得以書面行之（一）繳寫志願書（二）呈繳二寸半身相片二張（三）呈驗及格證書及學歷經歷證件等語茲定於十月五日起至二十二日止爲報到日期仰各考試及格人員遵照右列規定於限期內逕向本部報到至所繳經歷證件須提出任職卸職公文書如不能提出時須有原官署公文證明其服務年月余在京外者另寄志願書由本人填寫簽名蓋章檢同像片證件於規定限期內寄到本部核辦外特此通告

教育部通告報考書記者注意

現因報考人數太多本部禮堂不能容納茲商借南京中學第一院爲第一試場八府塘南京中學第二院爲第二試場考試日期改於本月二十五日（星期日）舉行所有考試應注意事項及[illegible]

應試者分在第一試場抑在第二試場均於先一日（即二十四日）晨在本部門首揭示並油印清單存本部號房屆時可來索取至坐位號次當於考試日試場臨時宣佈特此通告

陸軍第五十四師劉赤陣亡將士追悼大會籌備處通告

敝師去歲奉諭入贛清剿赤匪數月以還轉戰贛西贛南一帶大小數十百戰肉搏相接彈雨横飛哀我將士效死沙場蔚爲國殤崇榮典最近良村之役魏副師長我威等不幸督戰陣亡失我干城痛弔良深茲擇於十一月八日在永豐防次開會追悼伏乞 黨國先進同舟胞澤錫以鴻文俾光泉壤以彰忠烈而示來茲如蒙 惠賜輓章請寄交敝師駐南京大行宮利濟巷二號中正路三段平安里十一號漢口歆生路聚興里十二號南昌城內筷子巷四十二號各辦事處代收爲感

李覺 梁印根 啓事

我倆以情志相合并經雙方家長同意於中華民國二十年十月十八日在首都開始共同生活敬此奉告 親友

鄧步霞 陳智禮 啓事

經周範九先生介紹并得雙方家長許可茲訂十月念日在京實行同居特此宣告

國立北平研究院出版

中國地名大辭典廉價一月

原價每部十五元 減售每部十元 期限十月十五日起十一月十四日止

南京代售處太平路商務印書館 沈舉人巷三十九號

南京郵政儲金匯業局

辦理整存整付零存整付存本付息定期儲金存簿支票活期儲金（國內外匯兌一計通匯點四千餘處）並附設郵局一所收發平快信航空郵件并收發有線無線電報代售中國航空公司飛機票暨招商局輪船票位

局址中山馬路大行宮二百七十一號 電話經理室二一二三五 營業室二一二四二 [illegible]

發處 大馬路 南門大街 經理航空輪船票位處 花牌樓 內橋 新街口 奇望街 笪橋 三牌樓 陵園 丁家橋 漢西門 通儲郵局 講堂街 局址鼓樓下關

準備與外來暴力抗爭 先謀我們經濟的充實 就請到金城銀行來儲蓄

儲蓄圖强

行址 中正街壹零柒號

電話 經理室 二二二八五 營業室 二二七〇七

章程承索即奉

可稱兩益

中國國貨銀行儲蓄部

本行兩益儲蓄存款 給息九厘 可比定期 隨時可取 不亞活期

五元即可開戶

章程承索即寄

總行上海漢口路三號 南京分行城內新街口 辦事處 黃埔路勵志社 水西門行口大街

南京大功坊 三友實業社

新到禦寒妙品午夜良伴 機製絲棉被 質地純潔輕柔和暖配以本公司出品之全幅被單緞花被面天衣無縫洵爲有美皆備際此金風吹過溫度漸低家居旅行均不可缺也（重量分三斤四斤五斤數種每斤祇售三元六角）

愛國諸君如不欲穿舶來品之呢製冬服請以棉服代之本公司盡服務社會之責任可代縫各種棉中山裝棉學生裝棉西褲或駱駝絨裏者定價非常客已 凡在敝公司購買被絮被單被面及絲棉被胎者均可免費代縫

中華民國留日同學抗日救國會啟事

會址新街口三十四號（鐘山醫院內）電話二三五二七

本會自成立以來在京同學來會登記者甚爲踴躍其有新近來京及因故尚未登記者務請即日來會登記其他機關如有事接洽者亦盼逕來本會爲荷

南京許錦泰皮毛棧許學海啟事

敬啟者學海原籍和縣係因自幼家業凋零父母早逝兄弟各自相投先人虧欠約二百元由棟才與學海担任已償還清訖光緒卅三年致於學海即投至南京水西門外營業皮毛稍有進展茲棟才屢害無休由民國十四年至今計欠大洋九千七百餘元經人調處多次現時棟才無詞可措即央請友人鄰佑苦說近交荒年實係衣食無顧念在同胞再行接濟大洋五百元爲謀生活將來之前途興敗在此一舉棟才自願懇人立有證據由此永遠斷絕關係所有棟才與學海雙方眼目手續等項各自處理謹此聲明各界明察

南京許錦泰皮毛棧許學海謹啓

南京電報總局無法投遞之電報

收到日期由何局來收報人姓名及收報人地址 十月十七日吉安 大石橋三十五號 十月十八日 吉安 大行宮 安中央軍校砲兵科 盧景濤 樂平 漢西門堂子街五號 周憲撫 侯元秀

感謝首都衛戍司令部憲兵二團一營一連全體暨岳山連長

江寧堯化門南高家莊幼孩王德義於七月十五日晚被匪架去幸蒙駐堯岳山連長以保國衛民之仁俠精神經獲匪之線索親赴匪巢捕捉盜匪數人起出肉票生還無恙堯化全鎮亦賴安謐商民等謹此登報誌謝 江寧堯化門全鎮商民謹謝

國立北平大學醫學院全體教職員啟事

本院同人前所組之教職員工會自十九年九月停收費後並未集會該會名義早已無形消滅所有印章戳記久作廢物嗣後凡有假借本院教職員工會或教職員全體等名義而未經同人等親自簽名蓋章者概屬無效特此聲明

袁賓如律師受任楊四知堂常年法律顧問通告

南京下關懷仁里

本律師茲受楊四知堂聘任爲常年法律顧問嗣後如有侵害該堂之名譽財產以及其他一切法益者本律師當盡依法保障之責特此通告

事務所花牌樓壽星橋一號

中國國民黨南京特別市執行委員會通告

爲通告事案查本市黨員抗日救國義勇軍組織大綱業經本會二十六次會議決議通過在案茲定於本月二十四日以前爲本市黨員參加義勇軍報名期間報名地點在本會事關救國凡屬黨員務應熱烈參加訓練俾赴國難除通令各區黨部轉知外特此通告

附本市黨員抗日救國義勇軍組織大綱

中國國民黨南京特別市黨員抗日救國義勇軍組織大綱

一，本軍定名爲中國國民黨南京特別市黨員抗日救國義勇軍 二，本軍以鍛鍊體格振興旗矢忠矢信誓驅救國爲宗旨 三，本軍以本市全體黨員組織之無論何人不得規避但因業務關係已加入其他屬國體義勇軍經正式負責證明者不在此限 四，本軍限十月內籌備成立設臨時辦事處于市黨部 五，本軍軍事教官由市黨部函請訓練總監部遴選富有軍事學識經驗者充任之 六，本軍編制法及訓練科目另定之 七，本軍官兵於訓練時間應一律着制服其制服自備 八，本大綱由市執行委員會決議施行並呈報中央備案

中國國民黨南京特別市黨部執行委員會緊要啟事

爲通告事查本市黨員抗日救國義勇軍組織大綱業經本會通過及令知各區在案並即日在本會成立辦事處所有各區黨員應自即日起前來辦事處報到隨即量製服裝（服裝費每套連帽大洋三元七角由本人自備量時預繳定洋一元）其報到期限至本月二十四日下午五時截止特此通告

附註報到時間每日上午八時至下午五時

地點奇望街市黨部圖書室

十，一八，

感謝夏醫殷震賢先生

先生精傷科有世傳秘方行醫滬上垂八十年 家慈右腕骨跌折經先生診治百日痊可一切復元如常 家慈年近七旬全愈如是之速眞可謂手回春矣心感無以爲報謹此鳴謝並告世之病傷者知所問津焉

殷先生寓上海白克路永年里

馬木軒 啓

南京隆泰錢莊遷移通告

本莊因望鶴崗原址房屋不敷應用茲於十月十八日遷移李府巷門牌第十三號營業恐未周知特此通告

電話二一〇九四

隆泰莊告白

南京興華汽車有限公司通告

敝公司第二第三兩路線業合定於本月十九日恢復行駛原經地點路加改善謹將兩路線經過地點列左第二路上行車由南京滬車站起沿中山路至鼓樓珠江路至大行宮轉太平路至夫子廟（不經二郎廟轉錫公井）第三路上行車由京滬車站起沿中山路至新街口直入中山東路至大行宮轉太平路至夫子廟 第三路上行車由京滬車站起沿中山路至新街口直入子午路至珠寶廊經白下路五馬路至夫子廟下行車同特此登報通知

興華汽車有限公司謹啓

安全與便利

爲銀行服務之唯一要點

上海銀行有資本公積金及打除房產等一千餘萬之財產爲保障

上海銀行對於存款準備力求豐厚給息不敢過高運用務擇穩妥

上海銀行對於放款於確實抵押担保之中以輔助工商實業發展

上海銀行不經營投機並不偏重於一項事業之投資以避免危險

中南銀行儲蓄部

各種儲蓄存款	活期儲蓄	整存整付
	定期儲蓄	本利聯合儲蓄 整存零付 零存整付
		特種儲蓄

總行上海漢口路七號

印有詳章 函索即寄

河南省賑務會乞振啟事

吾以災黎萬劫地處四季方半年飢餓之民……（小字不清）

收捐處 北京交通銀行 ……上海大公報館 河南災區救濟會代收

南京飛到北平只須七小時

寄遞信件便利迅速

搭載乘客穩快舒適

售票處 中國航空公司 西華門四條巷 電話二一一四六

江浙商業儲蓄銀行籌備處啟事

本銀行已由吳啓鼎 吳蘊齋 張嘯林 杜月笙 孫衡甫 劉吉生 祝伊才 張叔馴 徐椿林 徐夢梨 徐伯熊 譚雅聲 周文瑞 洪苓西等發起按照公司法發起設立之規定認足股額銀圓三百萬元並已繳足二分之一股款銀圓一百五十萬元在上海四川路四十八號設處籌備除分呈部局登記外特此公告

中國實業銀行永寧保險行增設城內分行廣告

本行創設十餘年分行暨代理處遍於全國資本雄厚信用昭著向由下關鐵路橋河邊信孚棉紗公司內朱子達君代辦本埠火險業務茲爲投保諸君便利起見特在中正街三十五號中實業銀行內增設城內分行承保房屋貨物生財裝修衣服行李等項火險手續簡便價目低廉如承賜顧即請就近接洽無任歡迎特此通告

電話二二四八四

南京中國農工銀行

辦理一切銀行業務 手續簡便利率優厚

地址中正街昇平橋 電話 經理室二一六三十 營業部二二一三

▲星期日上午照常營業

社論

大哉愛迪生！

以一人之天才與毅力，推進物質文明，改造整個世界，全人類皆蒙其福利，千百年皆受其影響。此其人一旦溘然長逝，全球震悼，萬方同慟。自有人類以來，惟愛迪生一人有此萬世不朽之功業！亦惟愛迪生一人有此空前絕後之榮哀！

愛迪生以一窮困失學之賣報童子，立志向上，好學不倦，竟成爲世界最偉大之發明家。綜其生平，發明新器凡數千種，經特許註冊者亦在千種以上。電學器械而外，其於聲學光學範圍以內之新發明，亦有驚奇之成績，愛氏年二十即發明電氣特記數機，不二年又發明證券報價機，三十而後，出其積蓄，自建化學室與工廠，其發明之天才乃益發揚光大，舉其犖犖大者，如留聲機，如白熱燈，如水門汀，如擴聲機，如電氣馬達，如鹹性儲電池，如炭磁電話傳聲機，如活動電影映射機，無一而非構成近代物質文明之原素。

吾人試閉目一思，世界苟無愛迪生其人，則今日之世界，其所表現於物質方面者，與百年前絲毫無異。不但無留聲機以樂吾耳，無電影戲以娛吾目，即在黑暗之長夜，亦不能有光明而復便利之電燈，再以電氣馬達言之，今日各種工業之推動，幾全賴傳運電力之馬達。吾人苟無愛迪生，則一切工商事業，決不至有如今日之長足的發展。若以金錢估量愛氏發明之價值，則其總數已在美金一百五十萬萬元以上。嗚呼，愛氏豈僅一科學界之怪傑而已，愛氏直爲有史以來最能服務社會造福人類之一公僕。今日全世界之人類，蓋未有不直接間接受其實惠者也！

然而愛氏對於天才之解釋，殊有異於他人。愛氏之言曰，天才之構成，百分之一爲熱忱，百分之九九乃爲血汗。愛氏之發明白熱電燈也，經一千六百次之試驗，始得一適當之電絲，繼經六千次之試驗，始得一可與電絲炭化之植物。愛氏之發明儲電池也，前後試驗凡五萬餘次，乃獲最後之成功。每一新器之發明，用者惟知讚歎愛氏之天才，初不知此新器者，實愛氏血汗與腦力所凝成者也。

愛氏不以科學家自居，亦不願人稱之爲天才。然而愛氏終爲富有幻想能力者。理解而外，益以堅強之毅力，熱烈之願望，於是愛氏乃能征服宇宙，操縱自然。人有以愛氏非純粹科學家爲病者。顧科學之目的，乃在探求眞理，造福人類。愛氏於自然科學之理論，誠無若何供獻，然其終身盡瘁之事業，實無處不合科學家之精神。

今日有以科學家之精神爲唯物而非唯心者。愛氏一生之成就，適足證明此說之謬妄。愛氏各種發明之價值，約值世界產金總數百分之二十。愛氏從事任何新發明，亦處處以適合營業性質爲原則。然而愛氏從未爲自身計利害，更不以金錢爲其發明之目的，此豈唯物者所可企及歟？不僅此也，愛氏苟思發明一新物，絕對不顧一切事業上之困難，殫精竭慮，夜以繼日，雖失敗至數萬次，而不爲之氣餒，苟非有堅強之意志，向上之決心，不屈不撓之精神，曷克臻此。是故愛迪生之所以爲愛迪生，固非全賴個人之天才及其所運用之科學方法也。

愛氏所貢獻於物質文明者，既如上述，其於美國教育事業及其青年之思想，亦有偉大之影響。某教育家曾謂：「愛氏自身之事業，即可稱爲一種模範教育，全國青年皆當以愛氏爲中心，深刻認識科學服務人類之無限度的可能」。美國青年既以愛氏爲導師而努力於科學之探求矣。我彷徨歧路之中國青年，觀於愛氏之功業，及其對於人類之偉大貢獻，豈可不奮然興起，以愛氏之毅力研究科學，以科學之精神救國自救乎？

嗚呼，愛氏已別世界而長逝矣。然而世界永遠不能忘愛氏，永遠不能無愛氏之事業。千百年後，華盛頓之偉績，拿破侖之戰功，或已不爲世人所記憶，而愛迪生之姓名，必仍銘刻於全人類之腦海。大哉愛迪生！吾已無辭以頌揚之矣！

國聯對中日事件 授權白里安直接商權

白氏即將晤施芳表示樂觀 但日本始終堅持不肯撤軍

▲中央社日內瓦十九日電　調解情況略有進步，白里安幾有樂觀之言，謂今日會議之後，吾人希冀事勢將開始推進，衆知白里安對於非行政院會議國之凱洛克公約簽字國，現正送達各會員國所致，中日之知照公文，此項知照，雖僅屬形式，然究能令各國明瞭各國情勢，任彼自由採取相同之步驟，指爲具有敵對行爲，違反國際條約之文字與精神云。

國聯修改解決方式 據稱冀能爲中日雙方接受

昨日復開秘密會議

▲中央社日內瓦十九日路透電　今早行政院十時三十分開秘密會議，開會時間整整一小時，十一時三十分散會。內容未宣布。據云形勢較佳，日方態度尚和平。今日（十九日）下午將再開秘密會議，討論國聯提出之方案，聞日方亦有方案提出，屆時或一同提出討論。

▲中央社日內瓦十九日路透電　會議時，日本對東三省之事實，最爲注意。有長篇備忘錄，交與行政院。內稱排日僑屢次請求，而日軍不曾深入東三省內部各地。日本甚願撤兵，但中國排日空氣及形勢，必先轉和緩，不然日兵撤退後，情形必更加惡劣。中國與國聯方面雖表示在東三省日僑之安全，但日本不能以其僑民生命爲冒險品，遽而撤兵。

主席法外長白里安答覆日本十月十八日之備忘錄，謂所有國聯會員均以爲無論何種理由或機遇，不能爲破壞國聯規約之解釋。彼曾將日本致彼之十月十五日函中所列各點加以研究，希望日方收到彼同日之答覆後，可了解國聯所持之態度。請美國參加行政院會議，不過完成已有之接洽，俾消息傳達上，可得相當之便利。不發生何種法律問題，故此點並未討論，彼認爲此時討論與事實無關之法律問題，毫無益處。

今早秘密會議約一小時，十一時半散會，據談：空氣轉佳。對討論解決此事之方案，似有切實發展。但對於日本撤退軍隊期限，尚未能決定。一般人覺東三省問題，當有滿意結果。

▲中央社日內瓦十九日路透電　主席白里安今日（十九日）接見中日代表，希望能得雙方同意於一解決中日問題之方案。德國代表團接到東三省較好之報告，稱瀋陽海龍（譯音）間火車已照開。日本軍隊已停止在上海登陸。下次行政院會議日則，尚未定。

▲中央社日內瓦十九日路透電　日方代表已提出解決東三省事之方案。計分五點。詳細情形未宣布。據談：日本方案，可得日方民衆之滿意。日本方案與行政院所提方案，今日下午會議時，可提出討論。傳聞日方反對中國現在所建築之新鐵路，與南滿鐵路作平行線，日方提議此新鐵路由中日共管。

▲中央社巴黎十九日路透電　巴黎日報稱：日方態度純係出於誤會，此種誤會必須早日除去，俾東三省問題可有公平解決辦法。巴黎晨報稱：國聯爲極嚴重問題所震動，歐洲人不易明瞭東三省情形，而日方之操縱消息，使此案成一新局勢，國聯請美國參加，極爲正當。美國實爲發起國聯者。

▲中央社倫敦十九日路透電　曼城指導報稱：如日本不接受國聯任何處置辦法，則必動所有國聯簽約國之公憤。此次反對美國參加，不過爭口舌意外，凡有誠意國家，決不反對此舉，況美國乃重要份子。如日本接收國聯決議案，則美總統胡佛必立時將吉爾勃撤回。

▲中央社日內瓦美聯社十九日電　星期一行政院公開會議，因白里安答復日本照會內，對於延請美國參加之法律點，未嘗談及，已行延期，並已定於今晨改開十三國秘密會議云。

▲本社十九日上海專電　日內瓦皓（十九日）電，今日行政院授權白里安，與中日代表直接商權，冀覓一解決滿案方法，白氏將與施肇基芳澤從事洽商，據聞國聯處理滿案，今日已大有進步，行政院秘密會議，係上午十時開會，至十一時半而散，現委白里安與雙方接洽，料下午當不再開會。今晨之會，中日代表仍未出席，美代表則照舊列席，聞各理事現謀修改解決方式，既能爲中日所接受，不難再有公同討論，與激烈之辯論，今日芳澤將中國人民抗日方案，並長江流域各地之抗日方案，摘述大要，分送各理事，竟

日本始終不願撤兵

▲中央社日內瓦十九日電　星期一行政院將要求日本指定日期，完全撤兵至鐵路區域，一面要求中國担任保護日僑，惟日本代表團已預有宣言，說明不可能之緣由，其言曰華人担任保護日人固甚可感，惟證於近來華人違反不抵抗日軍之命令，日軍撤退依國聯縱有確保，日久不能無疑云。按日人所謂華人違反不抵抗日軍之命令，實狡辯欺人之言也。

▲中央社東京十九日下午十二時十四分路透電　此間接到日內瓦消息，謂國聯提議，限日本三星期內將鐵路區外軍隊撤退，一星期內與中國開始直接交涉，交涉時有中立觀察者列席，對此提議，日本政府負責者談：此二條件，日本均不能接受，彼謂中日直接交涉與撤兵，乃兩項事件。日政府不能應允國聯提議，將此二事合而爲一，因國聯方面似已覺日本不應佔據南滿鐵路區外各地，關於中立觀察者參加交涉一層，彼承認在山東事件交涉時，曾有二種辦法，但彼謂此時情形，與前不同，一九二七年夏田中內閣曾有宣言，通告各國，謂東三省一切問題，日本不讓任何外界干預，且不讓東三省發生紊亂，以致日僑與其他外僑生命財產有危險，當時日方所指紊亂狀態，即類似此次變故，如現在日本軍隊撤退，而無滿意保障，則此種紊亂，必又將發生矣。

日本決不退出國聯

▲本社十九日上海專電　東京皓（十九日）電，今日臨時閣議，已決定無論如何，不退出國聯，但竭力謀取各國對於日方地位與政策之諒解，日本始終自以爲其政策合乎公理（？）且不背國際公約之精神（？）

▲中央社日兵侵佔東省已屆一月，國聯方面有令日方即日撤兵之意。茲據東京可靠電訊：南陸相態度仍强硬，昨曾發表談話，雖退出國聯，亦所不惜，外相雖允照陸相之意進行，惟現鑒於國際聯盟情形，似有向陸軍各方疏通緩和之意云。

非戰公約簽約國 勸告中日兩政府

注意非戰公約第二條義務

▲中央社日內瓦十八日電，昨（十七日）行政院中日除外，十二國并美國會議決議：以簽訂非戰公約名義，推白里安電知所有非戰公約簽字各國，由各該國電其駐中日公使，勸告中日政府，遵守該約，凡在中日無駐使之簽約國，則由該國逕電中日政府，現白氏已照辦云。

▲中央社日內瓦十九日電　行政院會議國除中日外，於昨日十一時集議，考慮解決滿洲困難之方案，以備明日提交公開會議，考慮之後，曾有草案數種，簽字於非戰公約之國聯行政院會員國，聲請中日兩政府，注意對於該約所負之義務之公文，已於昨晚由外交當局分別送達，各國文雖不同，主張則一，美國觀察員，亦作同樣之行爲，召集大會，非常議會之說，此間當局均謂必無此事，秘密會議，十二時四十分閉會，今晨十時三十分，開正式會議，義代表雖赴羅馬，且尚有柏林之行，然對於中日事件最後之行政院會議，有返日內瓦列席之可能，且希望事畢後，星期三之會議，即可到會。

▲中央社日內瓦十八日電　英法德意挪，今晚由日內瓦直接照會中日兩方，除德國外其餘四國公使均在日內瓦：惟德代表穆締斯已由德政府，予以此項權力，據稱：美照會即將由華盛頓送出或已送出云。

▲中央社東京十九日下午六時十九分電　英國駐日大使奉英政府訓令，於今日下午往謁日外相幣原。勸告日本須遵守凱洛格非戰公約第二條之義務。

▲中央社日內瓦十八日路透電　傳聞英政府在南京與東京之代表，已接到訓令，口頭通告中日兩政府，注意非戰公約第二條。日本在日內瓦代表，尚未接到東京訓令，如何應付此新局勢，日代表堅稱，不能涉及非戰公約，因東三省並無戰事。日方謂國聯此次措置，因對於東三省實在情形，尚未充分了解。

（中央社）日內瓦十八日路透電　按目前計劃，明日（十九日）開會時，由中日雙方代表，申述意見後，再起草解決中日糾紛之最後方案，預料在星期五前行政院不得閉會。

（中央社）關於英法意德挪五國照會，中日兩國政府，遵守非戰公約條款，現英法德意四國照會，尚未遞至外部，至挪威政府訓令該國駐華使歐伯遞至外部，茲照譯如下：挪公使奉該國政府訓令將下列勸告中國政府內稱，滿洲事件自九月十八日發生以後形勢日益緊張，挪威政府深爲注意，國聯行政院，既已受理設法解決，本國政府派往國聯代表協同努力，中國爲一九二八年八月二十七日非戰公約簽字國，依照該國第二條規定，各簽字國允諾國際間任何性質及任何原因之糾紛，應用和平方法解決之，本國政府請求貴國政府注意全世界輿論，希望中日政府遵守該公約上應有之義務，本國政府確信必能達到目的，並因該項公約意義之重大，相信兩國政府必能避免一切行動，足以妨礙和平解決之成功，本國政府對於日本政府，業經爲同樣之勸告云。

塘沽日軍 配備軍事 如臨大敵

▲本社十九日天津專電　塘沽日軍營增堞，均置沙袋，並裝置機關槍多架，皓（十九日）於屋頂作瞭望台一座，裝置無線電，及機槍，派兵日夜守望，如臨大敵。

于右任抵滬

▲本社十九日上海專電　于右任皓（十九日）晚由京來滬，會商和平辦法。

日浪人可惡

京滬路蘇州段橋樑竟被弄毀

▲本社十九日上海專電　京滬路蘇州附近百十五號橋樑，於皓（十九日）晨一時，被毀鐵撐兩根，幸發覺尚早，未釀禍，事後調查，係日浪人所爲。

汪孫偕張蔡今晚可抵滬

陳銘樞擬備輪往迎 胡在滬邀陳張晤談

▲本社十九日上海專電　粵六代表汪精衛，伍朝樞，孫科，李文範，及林森，陳友仁，偕蔡元培，張繼，唐生智，張發奎，傅秉常，劉紀文等，乘麥迪遜輪號（二十日）晚七時半可抵滬。唐海安備二小輪往迎，陳銘樞亦備小輪擬往淞口迎接。汪到滬將寓杜美路十一號，或褚民誼宅。和平會將在京舉行，但在滬必可先商定大致辦法。

▲本社十九日上海專電　胡展堂皓（十九日）晨九時，邀陳銘樞張靜江，在孫宅晤談達兩小時。午十二時顧孟餘往訪，對和平統一，討論亦久。三時半接見滬中等學生抗日救國會代表十八人，勉各生注重軍事訓練，及宣傳工作，贊許發起救國金。晚八時遷邁爾西愛路三零一號。

新任各官員 昨宣誓就職

邵力子監誓致訓 蔣主席懇切訓勉

新任監察委員高魯，立法委員王柏齡，張維翰，王序鵷，胡庶華，董修甲，趙迺傳，王伯秋，程中行，狄膺，諾那呼圖克圖，何遂，廣祿等，及國府主計官兼會計局副局長趙棣華，會計長張競立，於昨晨舉行　總理紀念週後　在國府大禮堂行宣誓就職禮，（參禮人員與紀念週同）行禮如儀，宣誓者舉右手宣誓，中央委員邵力子監誓，誓畢，監誓員訓詞，略謂：國民政府官吏就職之先的宣誓禮，有極重要的意義，現各位就職於國難之際，意義更覺重要。各位均經中央慎重選擇，來擔任現在職務，相信必能勝任，中央及國民希望于各位者至深，希望各本誓詞，以各位的能力學問經驗，盡量貢獻出來，永遠的爲國家服務云云：繼由蔣主席訓詞，略謂：各位今天就職，爲政府効勞，望以後各在職責範圍內努力。前因外交問題，有若干同志，不明此理，妄作主張，此實有違國家紀綱和法律。須知我們現在是黨治的政府，非議會政治，由今天各位就職，而感想到此點，故以爲言。望各位今後本公正嚴明的精神，努力從事，共赴國難云云。後由王委員柏齡代表答詞，略謂：同人等今天宣誓就職，承監誓員和主席的訓示，至爲感激。自後當一心一德，盡忠職務，上達政府之深意，下慰人民之希望云云。旋即奏樂散會。

愛迪生逝世

中執會致電悼唁

世界大發明家愛迪生先生逝世，全球震悼，中央執行委員會特於昨日臨時常會決議，致電慰唁其家屬，茲錄原電如下：中國駐美公使館譯轉愛迪生先生家屬鑒：愛迪生先生以畢生之力，殫心發明，其對人類貢獻之偉大，實建學術界空前之殊績，而爲全世界所欽崇。茲聞逝世，本會謹代表中國國民黨全體黨員致深切之悼唁。中國國民黨中央執行委員會印。

日陸戰隊

又在浦東登陸 已向日領抗議

▲本社十九日上海專電　日陸戰隊三四十名，皓（十九日）乘輪至浦東登陸，在日華紗廠內空地操演，公安局即向日總領交涉，如因此誤會發生事故，應由日方負責云。

楊樹莊入京

▲本社十九日上海專電　楊樹莊偕林知淵皓（十九日）夜車入京。

昨中常會重要決議

凡本黨同志自二屆四全會以後因政治關係而除籍者一律恢復

愛迪生逝世致電其家屬悼唁

中央執行委員會，昨（十月十九）日下午三時，在中央黨部第一會議廳，舉行第一六五次臨時常務會議，出席者朱培德，于右任，丁惟汾，陳果夫，列席者陳肇英，陳立夫，周啟剛，邵元冲，孔祥熙，方覺慧，程天放，邵力子，吳鐵城，陳布雷，李煜瀛，余井塘，朱家驊，主席于右任，決議探錄如左：

（一）決議：一，凡本黨同志自第二屆第四次全體會議以後，因政治關係而開除黨籍者，一律恢復，俟第四次全國代表大會開會時提請追認。二，前項恢復黨籍者，即請中央監察委員會查明開具名單，以便提請第四次全國代表大會追認。（二）決議：美國電學發明大家愛迪生氏逝世，由本會致電其家屬悼唁。

東省現狀愈不堪問

日縱匪焚殺無力維持治安
勾結賣國賊組織非法機關
瀋陽路軌被炸另舖新軌道

▲本社十九日北平專電　日軍近在瀋四城各設砲台，北大營設糧秣廠，新到軍糧約十五列車，大抓民夫，各衝要地均挖戰壕有備戰模樣，安東方面韓人挑釁尤烈，新義州設有日機廠，面積二十萬方里，并在巨流河皐姑屯檢查華人，凡赴瀋者在皇姑屯不論男女均須裸體檢搜。

▲本社十九日北平專電　日機昨又到錦視察，營口支路一八六至一八八公里間經日軍修復，似有進窺溝幫子意，一方又指揮胡匪篠（十七日）晨將距新民六里之南台村攻陷，壯丁十九被殺，婦女亦十九被污，縱火燒村，巧（十八日）晨始熄，當匪入村時日軍曾前往偵察，未加剿除。

▲本社十九日天津專電　篠（十七）晨七時，率工人三十餘名將瀋陽大北門車站西端第一三兩號交岔道，全行拆毀，並炸燬軌道約二百尺，自第三號交岔道接軌處另舖新道一條，連接瀋海南滿聯運綫上，巧（十八日）有南滿機車一輛拖空車數輛，經南滿瀋海聯運線，駛過此項新軌道，過大北門車站，直去兵工廠，用意不明，瀋日軍連日編查戶口，逮抗及暗藏槍械，均處死刑，無辜被戮者甚多。

▲本社十九日天津專電　日軍集中新民，給養槍械，均運該地車站處，高懸日旗，皓（十九日）晨九時日機五架，又飛打虎山投彈五枚，傷亡頗多。

▲本社十九日北平專電　日軍佔遼吉後，即勾結賣國賊，組非法機關，由李振聲代副司令，徐曾賢等任省委。

▲本社十九日北平專電　删（十五）銑（十六日）篠（十七日）日軍在瀋作野砲實彈演習，事前未通知，居民受驚損失甚巨，瀋搶風仍熾，關朝璽請張海鵬派兵一旅，張拒絕。

▲本社十九日北平專電　江省委趙仲仁，竇聯芳等，應馬占山召，巧（十八日）由哈返省，蘇炳文率部到省維持治安，日機一架，巧（十八日）到省垣偵察。

▲本社十九日北平專電　張海鵬抵泰來後，徐彭兩團以張為日人作傀儡，將不受命，塔城駐屯墾軍三團，將伺機痛剿張部，馬占山尚未就職，巧（十八日）電萬福麟辭職。

▲中央社北平十九日電　駐津日軍參謀長某，銑（十六日）訪溥儀，討論東省獨立方策，請溥赴遼，本莊繁亦有電到津，促溥參加，溥有允意。

▲中央社北平十九日電　本莊繁奉到南陸相令，對大連韓人運瀋雜居，擾亂中國秩序，並選精幹者混入京津平滬一帶，偵探我方消息，一旦宣戰，即變為有力間諜。

講救國會議

吳敬恆在中央紀念週
希望完成訓政建設
對日尤須拼命奮鬥

中央黨部昨日（十九）上午九時，舉行第一三四次總理紀念週，到中委孔祥熙，朱家驊，陳立夫，吳敬恆，方覺慧，余井塘，陳果夫，陳布雷，丁惟汾，暨職員來賓共約六百餘人，由丁惟汾主席，領導行禮如儀，繼由吳敬恆報告，略謂，民國二十年內可以算得是淋漓盡致，天災人禍，內憂外患每次紀念週皆在風雨飄搖中過去。這一週間外邊仍是狂風暴雨，但是我們這間破房子裏面的電燈，忽然大放光明，故可破涕為笑的略為報告，古人有云：「多難興邦」，到現在可謂否極泰來，此次的救國會議，在外患未起時，大家即有覺悟，我們早有此意。南方的同志更有光明的信仰表示，不願為清算舊賬式的分贓會議，證明事前外間的種種推測，完全不對。大家都想如何實現會議，如何完成訓政，此之謂真正的救國會議。所謂和平統一早已不成問題，汪先生亦已講過，不是和平統一，是如何救國的問題，此足表示此盞明亮的電燈不會再有暗淡，這是過去一週間足可破涕為笑之一件報告。談到外交方面，國際聯盟仍是一團黑雲，別無光亮，復有野心家藐視國聯，破裂堪虞，所以說破房以外，仍是狂風暴雨。我們同胞，拼命的精神，乃為正當防衛，戰爭乃為保護國家，此是中山先生所講的原理，而日本的戰爭，實為擴大其國家。日本人說：撤兵有失他們的尊嚴，這更是野蠻透頂的話。中山先生曾云：我們東方是王道，西方各國是霸道，如欲繼德國而效尤，必自取滅亡。今日之日本，則直為強盜行為，不成其為世界上之一國，連他們的尊嚴與霸道都丟在毛厠裏了，我們固不能以宋襄公之仁，來說恥辱的話，然總理說過列強惟在十日數十日內可亡中國，然而中國仍有其強硬的大抵抗力，即拼命是也。不論王道霸道，如無良心者終必自亡。希望國聯能有良心之表示，而此亦無礙於吾人之拼命，下一週內能在白實內放出一點光亮來，也未可定。但是我們如不謀抵抗，則和平無望，自衛仍是需要的，拼命的精神，是要時時有準備，則今後之救國會議，要絕對的完成訓政建設，要絕對的把政權交給大衆，不能再講和平統一，這是兄弟今日貢獻於大家的。吳氏報告畢，即宣告禮成散會。

李濟琛今日赴滬

昨晨出席國府紀念週
謁見蔣主席握手言歡

（中央社）自暴日侵我東北事件發生以來，全國賢豪，莫不奮起，深居已久之李濟琛氏，除日前已向新聞記者，發表其意見外，並于昨日（十九）偕吳敬恆氏，赴國府出席總理紀念週，並參加監委高魯等就職禮，禮畢，蔣主席當與高魯握手致賀，並致慰問，吳先生旋即偕李氏由人叢中出見蔣主席于禮堂南端，相見之下，握手言歡，互道寒暄後，即隨出禮堂，據接近李氏者言：彼俟與蔣主席談商後，或將于一二日內赴滬，與諸要人晤面云。又據李氏語日日社記者云：和平禦侮，為今日舉國所盼切，粵中各同志，明日（即今日）可到滬，本人已定明日前往，至會議之如何方式，須俟粵委會晤後方能決定，總之團結在於精誠，當不必斷斷形式耳，蔣主席屆時亦將到滬會談云云。

美驅逐艦十一艘到滬

▲本社十九日上海專電　美驅逐艦十一艘，皓（十九日）由青島烟台到滬，尚有三艘，今明可續到。

國民政府命令

▲國民政府主計長陳其采呈，稱統計局科長林疇，呈懇辭職，請免本職，應照准，此令。▲國民政府主計長陳其采呈，請任命楊綽庵為國民政府主計處統計局科長，應照准，此令。▲立法院副院長代理院長邵元冲呈，稱編譯處科員徐天一，曠職日久，請免本職，應照准，此令。▲兼行政院院長蔣中正呈，據福建省政府主席楊樹莊呈，請任命張哲農，葉松坡，孫承烈，王書賢，李育英為福建省政府教育廳督學，應照准，此令。▲國民政府警衛軍第二旅旅長楊步飛，第三旅旅長宋希濂，另有調用，楊步飛，宋希濂應免本職，此令。▲任命宋希濂為國民政府警衛軍第二旅旅長，楊步飛為國民政府警衛軍第三旅旅長，此令。▲任命何凌霄為國民政府警衛軍第六團團長，此令。▲兼行政院院長蔣中正呈，據陝西省政府主席楊虎城呈，稱民政廳科長田少蘊，米暫沈，王昭德，程超等另有任用，請免本職，應照准，此令。▲兼行政院院長蔣中正呈，據陝西省政府主席楊虎城呈，請任命馮景巽，米宗嶽，劉伸吾，梁午峯為陝西省政府民政廳科長，應照准，此令。

嗚呼！大連寓公

在日人監督下

▲本社十九日青島專電　大連我國寓公，均受日人監視，禁提存款，其生活費由日人代向銀行支取。

美政府增陸戰隊至津

日軍暴行反響

▲本社十九日天津專電　美政府徇旅津美僑之請，為保護日軍之暴行計，決派陸戰隊二千名，於敬（二十四日）前來津，實行保護。

青日艦開走

球磨仍泊前海

▲本社十九日濟南專電　魯電政局長梁烈亞接青島局長劉競西電話，日艦皓（十九日）全開走。又接龍口局長楊祚鵬電，巧（十八日）到日艦一艘，尚無動作，市面照常。

▲本社十九日青島專電　日艦球磨皓（十九日）晨九時出口，午後復返青島，仍泊前海。

時人行蹤

▲賀耀組　於昨日（十九日）午後四時許，由京赴滬。

▲王柏齡　於昨日（十九日）下午四時三十分赴滬。

雪恥與奮鬥和平

邵元冲在國府紀念週講

國民政府昨（十九）日上午十時，舉行總理紀念週，到主席蔣中正，各院部會長官于右任，朱培德，邵元冲，鈕永建，李書華，邵力子，賀耀組，連聲海，孔祥熙等，及職員三百餘人，蔣主席領導行禮後，由立法院邵代院長元冲，講演「滌雪國恥與奮鬥和平」，茲誌其原文如下：

主席！各位同志！

（今）日是十月十九日，離上月十八日日軍以暴力侵佔我東北事件，已有一個月了。在這一個月中間，我們政府與國民，均有十分緊張的情緒，與憤慨的感情，以應付這困難的局面。而在此緊張憤慨的狀況中，全國國民，又能深切瞭解非全國一致，積極團結不能挽救國家的危難，同時又因為現在國際方面，對此次日軍強佔我東北事件，也表示很關切很鄭重的注意，且很顯主持公道正義，使國際公約的有效。因此我們全國人民，力持鎮靜，以試驗世界公理正義，以及公約到底有無效果，所以雖然一方面很緊張很憤慨，一方面還是很守秩序，自己約束，以免為人所藉口。

（此）次日軍在我東北的暴行，因已為國際聯盟所注意，連日在日內瓦會場，天天為此問題，有深切的討論。但除國聯以外，尚有未入聯盟的美國，也對此問題，有特別的注意。因為美國是華盛頓九國公約的簽字國，又是凱洛格非戰公約的主倡國，與簽約國於國際和平運動有很密切的關係，所以國聯特地請他加入討論，在公理公約之下，以解決此次日軍侵我東北的事件，而維中國以至世界的和平。在此情狀之下，以求公理正義及公約的有效與實現。見國際間還正在努力，不僅他們所以願於作此努力，由於彼等道德和同情心的表現，即於事實上，也却有其迫切的需要，因為自歐洲大戰以後，各國都受了種種痛苦的教訓，而覺得今後國際間，如果不幸發生糾紛，最好大家來想法避免擴大用和平手段來解決，以免戰禍的再見。所以他們為顧全公道計，固然要起來依國際法以求和平的解決，即彼等各國自己直接利害計，也不願有嚴重的恐怖與危險，再見於今日的世界。

（在）我國本身，一方面固然信任國聯的主持公道與正義，一方面也並沒有放棄自己所應盡的努力，與應負的責任，大家依舊很嚴密的在秩序範圍之下，努力求解除國家民族的危難。這因為大家已認識國家的生存，究竟還要靠自己的努力奮鬥。假如此次國聯方面感受困難，不能幫助我國時，或者日本方面依然逞強橫行不受國際正義公理的感化時，國民自己就不能沒有相當的努力，奮鬥的準備，所以我們在此期間，決不能把一切問題，歸之於國聯去決定，尤其不能聽天任命，自己毫不注意，毫無準備。凡我們自己本身應該注意努力的地方，務須積極地去做準備工夫，要自己能奮鬥，才能圖自己的生存！

（自）此次東北事件發生以後，國民咸引以為很重大的國恥，因此有人主張以九月十八日為國恥紀念的，這種意思固然也未可厚非，但是我國今日國恥紀念，實在太多了，我們試一翻曆本，就不覺同深此感。且自規定紀念國恥以來，事實上的國恥，反祇有增加而沒有減少，如此徒為形式的紀念，不但使國家的危險，一天增長一天，就是在歷本上，這些重重疊疊增加的國恥紀念，恐怕歷本上也容納不下，這豈是紀念國恥的真意麽？所以要紀念國恥，乃是要大家明白國恥的來因，不祇是到了那日舉行一個紀念儀式而已，這樣的紀念，而非真正的紀念。

（我）們根本去設法洗刷國恥，乃是紀念國恥的真意，如不從根本上去洗刷國恥，恐怕國恥以後，不僅不能減少，危險更要增加。我們要知道國恥的原因，不僅是列強的壓迫，更要認識我們自己本身的不振作，是國恥的原因，要知道國恥是從我們自己去消滅的。為什麼我們有國恥？為什麼人家能壓迫我們，侵略我們？這是什麼人的責任，我們要負相當責任，何以人家都可以隨意來侵略我國，我不是……自己不振作而無以洗刷國恥，必須本此意思，而不齊其末，自己不振作無力量，試問我們將何所恃而洗雪國恥以前的國恥，以後……國恥，才可使國恥消滅，而要達到洗刷消滅國恥的願望，必先明瞭國恥的原因，展開對症的病理，再就其原因，下藥努力，然後消滅國恥於無形，這樣才可把重重的國恥，真正實際的作用，也祇有這樣，纔能洗刷國恥。

（我）們自民國成立二十年以來，因反民主勢力與民主勢力相持鬥，所以在過去如許的歲月中，幾乎每年都有紛亂發生，難得一兩年的安定，以致國家社會建設事業，不克一一建設起來，即有建設的也未克完成，在此二十年中，雖然也有不少給我們可以努力的機會，但是因為國民自己沒有方向的認識，而國內的糾紛，又把這種機會破壞毀滅，以致沒有一個已充分的時間，使我們能依據總理的遺教，革命的方略，來建設國家。總理在世的時候，已覺其障礙與困難，總理逝世以後，更愈見繁多而嚴重，一切建設計劃，均無從實行，同時國民自力內耗，日就衰退，無訓練及無表現，基礎既不堅實，成績又沒有，遂予異族以可乘之機會，今日國家之混亂，整個民族之恥辱，歐美人所謂可欺……過去種種恥辱，我們何能寬恕自己呢！（未完）

日勞動界糾紛迭起

本年爭議案一千四百餘件
參加人員達十萬七千餘名

▲世界社東京訊　日本各工場因金融界深刻之不振，於一二年來，減少職工薪資，暨停付或減少辭退津貼等，致勞動爭議頻起，據日內務省社會局發表，八月分勞動爭議一百九十六件，參加人員一萬〇二十九人，通計本年一月至八月間，共一千四百八十一件，參加人員十萬七千七百〇五名，即較上年同期間增三百二十六件，又關於爭議職工方面之要求事項如左：

工資增額一八八件。反對工資減額二八〇件。反對變更工資支付方法七二件。縮短勞動時間二四件，公休日之設定三件，反對工作方法規則之變更一六件，組合之自由及確認一一件，工場設備及其他福利增進之施設四件。退職津貼之確立及增額一九六，工頭之排斥一二五件，其他六六二件。

德國軍費總額

共計七萬萬餘馬克
遵照和約未組空軍

▲國民社十六日日內瓦電　德國報告國聯秘書處，謂德國全部軍費，為七〇七，〇〇〇，〇〇〇馬克，其中三五二，〇〇〇，〇〇〇馬克，為軍官士卒之餉金，並謂德國因遵凡爾賽條約之規定，未組織空軍云。

日無產政黨之活動

勞動組合總聯合已發生裂痕
排斥勞農大衆黨另立新政黨

▲世界社大阪訊　日無產政黨全國勞農大衆黨前於本年七月間由全國大衆黨，勞農黨，社民黨合併，實現同盟三派聯合組成，今組織未三月，已見紛裂，號稱組合員約二萬之勞動組合總聯合，四日在大阪開本年度全國大會，席上對於支持黨之總聯合與全國勞動組合同盟間所起對立抗爭，已成問題，謂勞農大衆黨忘却共同戰線黨之本分，議論沸騰，結局舉特別委員處理此問題，而大會空氣已不容認姑息之手段，因之組合幹部故本執行委員長等徹宵在阪組合本部討論，結果總聯合方面擬定脫退勞農大衆黨，進行樹立新政黨，新政黨將以總聯合為中心，聯合舊日本勞農黨系之小市民屬四萬，與以全國勞動為中心勢力之六萬殘存派發生衝突云。

荷蘭經濟厄運

受英國影響

▲路透十八日海牙電　荷蘭經濟狀況，現漸惡化，此乃英國停用金本位之結果，據第二院委員會之報告，荷蘭對英輸出，佔荷蘭全部輸出五分三強，今天大為減少，而英貨之輸入，反有增多之象。

英國會選舉形勢

各派競爭至為熱烈
誰佔優勢尚難預料

▲路透十七日倫敦電　工黨領袖漢德森駁財政大臣史諾登所稱發出工黨反對稅率之宣言者即為前在內閣首先提議稅率之一節，謂與事實相反，蓋脫離內閣之工黨諸人，前僅聲明寧願考慮暫時稅率之可能性，而不願贊成失業津貼之削減，但絕未提議稅率也。選舉競爭則在進行中，今晨某報稱，自由黨領袖喬治侯病愈後，將入於社會派，喬治近與工黨領袖漢德森晤談後，準備辭自由黨領袖職，而集合左翼自由黨員，另派新黨，將來可與漢德森及社會主義者相併合云，選舉中景象，以國民政府黨最佔優勢，惟英相麥唐納在細翰港選舉區之命運，尚在未定之天，成敗殊難逆視，再工黨漢德森在蓬萊選舉區亦遇一勁敵，其人為保守黨所選出之海軍少將剛白爾，頗負時譽，故競爭必甚烈也。

愛迪生遺骸

定明日安葬
胡佛總統將往參與

▲本社十九日上海專電　西橋巧（十八日）電　愛迪生遺骸皓（十九）號（二十）兩日，陳於其藏書處，馬（二十一）日以簡禮安葬，胡佛將往參與。

留日僑胞陸續回國

已逾一千名

▲世界社長崎訊　留日僑胞因中日關係險惡，陸續回國，十一日有居住東京橫濱兩地僑胞一百七十餘名，乘俄后號輪船過長崎回國，往來僑胞過長崎時多購相當用品，此次概不上岸，在船內亦抵制日貨，自東省事發生以來，僑胞經由長崎回國者，已逾一千名。

談法國繁榮原因

法總理賴伐爾
穩定幣價量入為出
增高稅率管理投資

（巴黎特訊）法總理賴伐爾特談財政經濟困難與恢復繁榮事，解釋法國何以在世界蕭條之中而能超然物外。氏歸納其意云：予不疑世界工商業終將由現在困難恢復繁榮，或較以前尤繁榮，但別國首先應有法國一九二六年之大犧牲，以緊縮支出，符合收入，方可恢復財政之健全情形，法國現在處境之佳，在一九二六年之犧牲；同意在金本位下，以前此價值五分之一穩定佛郎價格，後復審慎量入為出。拉氏根據法國銀行商業工業力量，作如下之觀察，（一）法國雖有工商業發展，仍為一農業國，分散之農業，無所謂恐慌，（二）採用敏銳保護主義，法國有保護農人及製造家之關稅壁壘，今日法國麥價一·七金元一布希爾，美國及加拿大則便宜五角。（三）中央管理移民及限制勞工，凡法國工業需要者方許入境，四百萬外國工人，自世界經濟衰落，開始即遣送返國，男女失業工人領受救濟者，僅五萬四千人。（四）普恩嘉賚於一九二六年各部經費，以命令力事緊縮節約，同時更收重稅，全國皆大犧牲。（五）維持充分軍備，保證法國工業家，農人，商人之安定，堅定人民信心。（六）安全健康之財政及國外債劵投資市場之審慎管理，現皆須得政府允許。結果法蘭西銀行國積世界第二之金貨，現超過五九，〇〇〇，〇〇〇，〇〇〇佛郎，拉佛爾側重法國在一九二五年佛郎在世界匯兌市場降至每金元五十佛郎之衰落，短期中即能恢復，普恩嘉賚以獨裁之威權，徵收十萬萬佛郎之新稅，則減國家經費百分之三十三，力求預算均衡，結果二年後即能穩定佛郎價格，在此嚴厲財政辦法後，每一法人家庭，皆大犧牲，法國財政則頗為健全，是以世界衰落開始之時，法國毫未受其影響，今日商業惟一之蕭條，為各國因恐慌而購買力減少，失去國外市場，勞農羣衆靜待時機，得政府許可，儲金大部皆在彼等手中，困難之後，僅有五年，法國向國外投資，在財政，自一九二八年法國借與英德等鄰國有一六·〇〇〇·〇〇五·〇〇〇佛郎，其利息為三厘至七厘，法國已重建其如此充實之巨大財政，鐵道運輸收入，為國內繁榮表徵，據最近報告，超過一九三〇年百分之十一，九月中旬失業者不足三十萬人，法國無英國之救濟制度，但地方及全國基金可用，失業者每日可得美金四角，受救濟者五萬四千人，三分之一為婦女，六月中稅收超過預算規定一一四·五〇〇·〇〇〇佛郎，七月中超過八四·〇〇〇·〇〇〇佛郎，八月中超過四四·〇〇〇·〇〇〇佛郎，預算製定頗為審慎，預測商業蕭條國庫收入，較規定多一八七·一一三·七〇〇佛郎，一九三一年之總稅收較一九三〇年同期少七一四·八七五·〇〇〇佛郎；收入損失，大半由於商業收入為根據之營業稅，農業統治工業之利益，由本年八個月中財政部關於進出口貿易報告見之，製造品出口降至自五·一一八·〇七九·〇〇〇佛郎至一三·一六一·九四四·一八八·〇七九·〇佛郎，但農業之變更，頗足抵消工業之損失，糖，火酒，米，麥多植於出酒之地，努力制止酒之生產過剩，此種植之變更，將繼續下去，直至法國麥穀足以自給，及酒之生產過剩消滅云。

各地黨委年齡統計
逾五十歲者百餘人　逾六十歲者四十人
平均年齡為四十歲

（中央社）中央統計處對中央派往各地黨務人員之年齡，已有精確統計，茲錄誌如下：各省市及海外黨部直屬於中央者，計七十三處，所有執監委員，指導委員，整理委員，籌備委員，及特派員等，計九百人，其平均年齡為四十歲，不滿廿五歲者二十人，僅佔全數百分之二，其念五歲者十八人，僅佔全數百分之一，其餘百分之九十七，均在念六歲以上，年滿三十歲者，佔全數百分之八十二，滿四十歲者，佔全數百分之四十二，將及半數，逾五十歲者一百三十八人，逾六十歲者四十八人，年齡最長者達七十六歲，綜計各省市及海外黨員之年齡平均在三十歲左右，而指導黨務人員之年齡，多在四十歲上下，準此以觀，可徵中央派遣各地黨務工作人員，多注意其過去歷史與經驗，而對黨內老同志，尤多借重云。

市黨部昨日紀念週
周伯敏報告
「對東省事件應注意各點」

南京特別市黨部，昨日上午九時，在該部大禮堂舉行紀念週，到委員周伯敏，黃仲翔，樓桐孫，及全體工作同志，由黃仲翔主席，行禮如儀後，由周伯敏報告，略謂：日本在東省暴行已及一月，國人對於應付方法，各有主張，政府因地位關係，雖沒有具體的表示，大家總覺得只有宣戰才有出路，才能生存。但是，是否可以馬上宣戰，這便是很大的問題。在現時，政府一方面固然要向國聯交涉，先用外交對付，一方面應該充實國力，在可能範圍內，作相當的準備；同時尚有幾點，我們應該要注意：

【一】日本這次侵略我東三省，是日本明治維新以來傳統的一貫政策，日本國內對此雖各有意見，但只是方法上緩進急進之不同，實際上則朝野一致，都以奪取滿蒙為目的。日軍這行發生後，我國竟有些人以為這是日本內閣的主舉動，並非日本軍閥的主張，實屬觀察錯誤。我們曉得日本在最近通過下年度預算，教育建設等項經費，均加縮減，軍費却一點也沒有減少。我們知到民政黨是主張實行緊縮政策，縮減軍費的，這次對軍費縮減，並無主張，便知道對於滿蒙的侵略，軍閥和內閣意見實是一致。

【二】日本這次在東三省暴行，乃是藉以解決，一切懸案的手段。日俄戰後，日本繼承俄國在東三省的各種特權，如大連旅順租借等等，據日俄戰後之中日條約，早失時效，所以在民國五年，日本壓迫中國承認二十一條約，想重確定法律上根據。可是二十一條約，我們舉國上下，沒有一人承認，並且曾經在巴黎會議華盛頓會議一再聲明，所以日本駐兵東三省，實在沒有條約的根據，日本這次出兵東三省，便是曉得他們法的根據失效，故乘歐洲多故，我國內亂水災之際，悍然蠻幹，無非想要重新確定在滿洲利益，以出兵手段來解決中日間一切的懸案，此點我們應特別注意，進一步說，假使僅僅撤到南滿鐵路一帶，那他在任何時間，現在幾點鐘之內，仍可以佔領在所佔各地；所以根本辦法，要叫日兵撤到東三省以外的他方去，因為日本在東三省駐兵，實在是沒有條約的根據的。

【三】既以直接交涉；可本是日單是這樣的蠻橫，而且這不問題，甚至於影響到世界和平的問題，所以我們主張此次中日交涉請國聯解決，日本或者不敢肆無忌憚。即使國聯一方令日撤兵，一方令中日直接交涉，也要向國聯提出交涉的範圍，以免涉及題外。至日本反對美國參加國聯，便是怕美國干涉，日本不能為所欲為，同時並向國際宣傳，將事件之範圍盡量縮小，以便遂其侵略的目的。以上數點，我國民尤其是本黨同志，應格外注意啊。最後並請我最高機關，及公務人員，雖嚴令各級黨部，當此國難之時，應格外認真服務。那末，我們黨部同志更應努力盡職，尤不待言。我們不是僅僅加入義勇軍，便以為已盡救國的責任，我們還要曉得每個人對職務都能夠負責努力工作，便是救國很好的方法。同時我們對中日問題要注意研究，希望各同志於公餘組織中日問題研究會，以便貢獻於全國同胞，全黨同志云云。旋即禮成散會。

中國沒有斷絕國交，照國際慣例說，也可

抗日救國

市黨部決定 統一宣傳辦法 並組織固定宣傳隊

本市自暴日侵佔東省事件發生之後，抗日救國宣傳空氣，極為緊張，市黨部為整齊步趨，統一宣傳，免滋流弊起見，前經決定統一本市抗日救國宣傳辦法八條，並為宣傳運用上便利敏活，有固定宣傳隊之組織，茲將可以宣佈者錄後，以備從事本市抗日救國宣傳作者之參攷。

▼統一本市抗日救國宣傳辦法

一，本京各界抗日救國宣傳工作，均須以本會或首都各界抗日救國會發之宣傳原則要點標語、及一切材料等為標準。二，本市各界抗日救國各項宣傳工作，均須事先與本會協商辦理。三，本市各界抗日救國宣傳隊，均須依照本會或首都各界抗日救國會宣傳隊組織辦法組織。四，出發宣傳隊，並須攜帶宣傳隊旗及宣傳員標識，或團體標識，各項抗日救國傳單標語，均需簽具名稱，五，張貼標語，須在上午六時後，下午六時前（下略）。

▲市執會固定宣傳隊組織條例

（一）意義，為求時間物質精神之經濟，宣傳上之敏活迅速，而消費最少，獲效最宏大，因組織固定宣傳隊。（二）組織，組織一總隊，每總隊暫定分十二區隊，每區隊暫定五人，至少有兩組，每組有正副組長各一人，總隊合總隊長副總隊長各一人，區隊長一人，以區宣傳委員任之，每隊長公推一人，副總隊長兼任，每組設正副組長各一人，維持秩序，副組長按總長，副各該隊長，執行一切任務。（四）副長，執行市執委會之命令，受市執行委員會宣傳部之指揮，擔任宣傳外，並負責各組之計劃，組長承總隊長之命，指揮糾察及演講，各隊長承總隊長之命，負責計劃宣傳隊員，除參加演講外，擔任宣傳各項事務，組員擔任演講糾察，及指揮演講等一切任務：宣傳委員會由總隊長指定之，執行（三）各隊長以可由黨員為原則，遇有特別大會，以宣傳員或一隊一組，為當然組長或家長，特別情形，按時段分區分組，由總指揮推選為原則，以各區隊長及各組長推選為原則……

（五）運動，執行市執委會命令，根據本黨政策，舉行各項宣傳運動，自動由（乙）項：（甲）宣傳政綱政策，（二）舉行各項宣傳運動，每組備旗一面，標記由先事製（丙）活動形式附件，隊長佩帶臂章，委員會指定之；（丁）委員會活動，由各區宣傳委員會供給材料，隊員會供給材料，由市執行委員會供給之；（戊）材料供給，由市執行委員會供給，本區以內，各處任所，校場之內，茶館最好在聚集，公園最好在家庭，小巷如遊戲場，大街如戲院等處……

（六）環境：別時宣傳，（一）情形報告，（二）情形報告，宣傳活動時，每次填具情形報告表，各由組長呈送。附報告表，如填發須知，報告表發須急按時詳細填報，（七）附則：本條例由市執行委員會通過施行，如有未盡事宜，得隨時由市執委會修改之。

有計劃有方法，最緊要的，是事前要預備，臨時要鎮定。二，要先估量聽衆的社會屬性和知識程度，然後作合度的演講，如係工人或苦力，則應用單刀直入之法，將宣傳的對象，明白切說，忌用高談理論，語意漏舉事實，不妨採用簡明白話，聽衆如係知識份子，要以普通話，寫……三，最好講方法，要用本地方言，不宜單用簡明，分縷析，條理明白，才能使聽衆好像聽衆自己一樣，講的是聽衆一樣，要就四，熱忱，不要驕傲或暴躁的態度，輕浮的度，才能感到情利害，才能使聽衆相信，不要有不起信他們的態度，五，不要有聽衆不現表帶有厭惡的態度，不宜有萬不得已，才說話的態度，六，能夠打得動聽衆的同情心，最好從被壓迫的痛苦，說起，七，類如事實引證，立即停止，演講時，聽衆如有疑問，宣傳者須予以答復。（附註：（一）本市各界宣傳隊組織原則仿此。（二）家庭（女同志）宣傳隊組織原則仿此，另附（略）總隊長指揮。

京市黨訊

▲一區四分部　昨日舉行二十四次黨員大會，出席黨員三十人，區黨部監視員朱故吾，預備黨員四十餘人，由張國鎮紀錄，主席預備黨員宣誓禮，繼舉行宣誓禮，區黨部監誓員代表答詞，至六時餘散會。

▲第二區黨部　執委會昨日舉行第二十六次會議，主席楊村，決議案如下：一，對于暴日侵略滿蒙，請令全國各級學校，應列入課程，實施講讀。二，定二十二日上午九時，在京市黨部禮堂，補行本區各分部第六屆執行委員宣誓典禮。

▲七區八分部　昨開第四十三次黨員大會，并舉行預備黨員宣誓禮，出席者十五人，原有黨員二十人，新黨員四十六人，出席者三十人，主席趙連城，開會如儀，新黨員宣讀誓詞，區黨部監誓員市執常委賴璉致訓詞，預備黨員發黨證，公推劉少孫答詞，黨務報告劉行徽，政治報告由士元，因時已晚，不及討論，遂散會。

▲第八區黨部　特派黨員多人，携到各旅社茶樓，散發傳單，并集衆演講，勸民衆鎮靜，勿為謠言所惑，並請如有造謠生事，即拘送警局，以便懲辦。傳單一，我們要喚醒全國民衆，一致救國！二，我們要打倒日本帝國主義！三，我們要永遠對日經濟絕交！四，我們要鍛鍊體魄，決鬥於疆場！五，我們要努力地剿滅危害國家的赤匪，一致禦外！六，我們要積極的救濟災民，為國家，為民族，努力地救護！七，我們要厚殖我們的實力以赴國難！八，我們要發展中國民族，以求中國的自由平等！

冀省黨部
一全體工作人員　一對日經濟絕交

▲本社十九日北平專電　省黨部全體工作人員，於皓（十九日）紀念週後，舉行對日經濟絕交宣誓，工友巧（十八日）已宣誓。

蔣主席昨對軍事教官訓話
——把軍人的體格精神態度表現出來 才能訓練人家感化人家使人信仰

蔣主席於昨日對新任之軍事教官，有懇切訓話，茲錄其大意如下：略謂，大家來當這軍事訓練員，主義的成敗，國家存亡，皆有密切的關係，不是隨便的，希望你們出來，要做人家的表率，要做人家的模範，態度要十分靜肅，精神要十分緊張，然後才能做人家表率，做人家模範，大家要明白，當一個軍事訓練員，必須自己有加倍的精神，加倍的體格，加倍的品行，才能訓練人家，比方說大家這次出去，担負軍事訓練的責任，要使得一個學生，受了三個月軍事教育，或六個月軍事教育以後，就能成功一個真正軍人，尤得以我一個人的精神，能貫注得二三百人，以我一個人的品行，能感化得二三百人，要使得這二三百人的動作，都能夠聽我的命令，而我的力量和知識，亦必一定要超過這二三百人幾十倍以上，那才能行啊！希望大家各個自己反省一下，對於軍事基本的教育，有沒有心得，能不能做到，如果出去訓練人家，能否使得人家信仰，大家對於這一件事，不要把他看得太容易了，這次派你們出去，是要出去做人家表率，做人家的模範，而且國家存亡，主義成敗，完全都在你們肩膀上，這種責任是很重大，那能夠隨便呢！自己學術不夠，自己時時就要補習，自己體格不足，就要教練，自己錯誤地方，自己時時就要改正過來，不要弄得自己錯誤地方，已都不曉得，這樣子怎能出去教人育人呢！我們現在唯一的要意，要把軍人的體格精神態度，能充分把他表現出來，其餘一切能夠隨時隨地加以研究，無論人家如何試驗，都找不到一點錯誤出來，那就對了，把軍人的精神態度，完全表現出來，能得貫注人家，然後才能感化人家，倘使沒有軍人的精神，其他一切的教育，任憑做到如何地步，也都等於零了，希望大家自己注意錯誤，如果自己學術能力和閱歷種種不彀，無論如何，是不容易達到自己目的，我所講的話，希望切實記住，完了。

（又訊）中央軍校特黨部，於昨晚下午七時，在工字堂舉行歡送考取各校軍事教官諸同學大會，到會軍事教官，及該校各部處團班代表等三百餘人，由鄧悌主席，致歡送詞，各教官推代表致答詞，至九時賓主始盡歡而散。

（中央社）訓練總監部考選之第一期高中以上各校軍事教官，已經訓練完畢，原擬今日分赴各校就職，茲因教官有少數精神欠佳者，蔣總司令為慎重起見，特飭軍醫處檢查身體，再行分派云。

軍校紀念週 蔣主席講軍人教育
▲要養成清潔嚴整習慣　▲須訓練為國犧牲精神

（中央社）中央軍校，昨晨七時，在大禮堂舉行總理紀念週，到全體官生三千餘人。校長蔣中正，首先講教育兩字之意義，略謂：教是教導，育是養育，一班官長，平素對待學生，只知道教而不知道養，每天在講堂上操場上所授的時間，不過八小時，其餘尚有十六小時，就要在養字上做工夫，才能得到相當的效力，又說教之效力，只有三分之一，而養之效力要有三分之二，並舉從前在廣東創辦黃埔的時候，實在沒有上過一次講堂，也沒有上過一次操場，將對於各學生態度及內務，非常注意，甚至廁所每週亦必親自巡查三四次，使得全校官生，都能聽我的命令，所以我所教育出來的學生，定要做到整齊清潔的地步，意志統一，富有革命犧牲精神，可見當官長，無論他平日如何勤勞，如何刻苦，要是只知道教，而不知道養，這是完全沒有力量的，又精神教育，惟有在飲食起居，能夠使得整齊清潔，才表現出來，要想做到整齊清潔的地步，就要做到嚴之一字，就是官長教育部下一個秘訣，並舉孫子教練婦女故事為證：嚴字真正的精神，就在靜肅。末後語誡軍事訓練員，要注意軍隊生活，軍隊教育，軍隊動作，軍隊精神，尤要注意嚴之一字，不要自己懈墮浪漫，敗壞自己名譽，敗壞學校名譽，要想人家尊重自己，首先自己就要尊重人家，猶要有正大光明的態度，勇往邁進的精神，而為人家表率，為人家模範云云。

首都全市學生大會
今晨在鍾南中學舉行
並向中央請願七點

首都各校，定今日上午八時，在鍾南中學操場，舉行全市學生大會，對抗日事，有詳盡討論，大會主席團人選，已經決定，以首都各校抗日救國會幹事十五人担任，并於昨日發出通知，請各校學生全體參加，散會後，即向中央請願，其開會程序如下：（一）開會，（二）唱黨歌，（三）向黨國旗及總理遺像行三鞠躬禮，（四）主席恭讀總理遺囑，（五）靜默三分點，（為東北被難同胞誌哀）（六）報告開會宗旨，（七）討論提案，（八）宣讀通電，（九）閉會，（十）遊行請願。

（又訊）首都各校抗日救國會，昨日開第四次幹事會，出席者：金中濮昇懷，中大袁其炯，金大張兆符，及市黨部代表李永懋，王述會等二十餘人，主席袁其炯，紀錄濮昇懷，報告事項（略），討論事項：（一）明（二十）日遊行示威，是否加入請願一項案。（議決）先就鍾南操場舉行全市學生大會，會後向中央請願，請願要點：一，請發給義勇軍槍枝，二，促進和平統一，三，加緊軍事準備，四，反對直接交涉，五，恢復民衆運動，六，嚴辦叛國份子，七，恢復中俄邦交；（二）遊行示威之正副總指揮，應如何推定案。（議決）推中大為正總指揮，金大為副總指揮；（三）正副總糾察，應如何推定案。（議決）推金中為正總糾察，五卅為副總糾察，（四）遊行秩序應如何維持案。（議決）一，動身後，中等學校以上學生，不得自動離隊他去。二，由各校童子軍相隨行列兩側，維持秩序（五）通電國聯主席白里安，及施肇基，反對中日直接交涉案。（議決）通過。電文由金大負責起草，交明日全市學生大會通過後拍發。（六）明日大會宣言，及請願書，應如何起草案。（議決）金女大負責起草宣言，中大起草請願書。（七）明日全市學生大會會場，應如何佈置案。（議決）由鍾南，五卅，皖中，南中，東方五校負責佈置。（八）請願代表，由全體幹事担任案。（議決）通過。（九）（決議）甲，中區實中，遞補為正式幹事。乙，常務幹事中央軍校缺席，由中大實中代理。丙，訓練部長軍需學校退出，由中區實中代理。（十）第二次首都各校代表大會日期，應如何確定案。（議決）交常務幹事會討論。（十一）廣州上海慘殺學生，及衛戍司令部逮捕學生楊德翹，應請政府慎重審查，分別處理，免礙愛國運動進行案。（議決）通過。（十二）致粵方代表和平統一意見書，如何遞送案。（議決）交常務幹事辦理，（十三）（決議）本會辦事通則，照審查意見修正通過。

揚中教職員義勇軍
該校四週紀念日宣誓　並檢閱學生義勇軍

（揚州通訊）十月十七日，為省揚中四週紀念之期。該校于是日上午八時，開會舉行慶祝儀式。校長周星北報告，略謂「于國難中紀念校慶，除各自努力學業求學校進步外，並應努力救國，故應注意下列五點：（一）嚴守紀律，（二）頭腦冷靜，（三）鍛鍊體魄，（四）刻苦耐勞，（五）注重科學」。教職員學生相繼演說，宗旨不外愛校與愛國。散會後，全體整隊至大操場，先舉行教職員義勇軍宣誓。該校鑒于日禍益亟，除學生組織青年義勇軍，童子義勇軍，及女師生組織看護團外，復組織教職員義勇軍，參加者三十餘人，為市民義勇軍之提倡，規定受術科訓練，則由教員指定專書自習，並擇定于該校四周紀念日舉行宣誓，宣讀宣言規約及誓詞。教職員義勇軍宣誓畢，即檢閱全體青年義勇軍及童子義勇軍約八百人，該校校長及教職員均有訓詞，莊嚴義勇之精神，充滿全場云。

留日湘生 準備回國

▲中央社長沙十九日電　留日湘生電告準備即日回國，參加反日工作。

軍校學生 學習航空

▲航校籌辦考試事宜　軍政部航空學校，奉蔣總司令手諭，着調中央軍校第八期學生五十名，學習航空，聞該校奉諭後，已組織考試委員會，并擬定考選條例，進行一切考試事宜云。

留日成城生回國
國府允考軍校　今日舉行考試

留日成城學校軍事學生蔡文治等卅餘人，憤暴日強佔東北各地，即相率脫離該校學籍，於日前抵京，當向國府及訓練總監部請求設法安插，茲悉國府已允該生等投考中央軍官學校第九期入伍生，并定於今日在該軍校舉行考試云。

（又訊）本年留日陸軍學員生，畢業回國業經訓練總監部分發任用各機關部隊服務者，有何嵩雍，楊俊，吳聲鎬，李驤騏，梁可發，張業輝，張立羣，潘申楷，蔣公權，林日藩，賴慧生，范學義，黃得橫，田秀翹，曾啓亞，孫國楨，蔣志奇等十七員，至此次暴日佔據東北後，被日侮辱輟學返回之留日生，已陸續抵滬來京，該部正設法轉入相當學校授課，俾得育成相當人才，以供國家之需要云。

武漢學界 昨遊行示威
▲並舉行總宣傳

大道社漢口十一日電　武漢學界抗日救國會，皓（十九）日分在閱馬廠及新市場，舉行全體遊行示威運動，到二萬餘人，通過請國聯執行決議，及盟約第十六條，與促成國內和平統一等要案，全場空氣，異常緊張，隨即遊行示威，并舉行全市總宣傳。

市民呈請 保存學產
一律不得變賣　市府已令土地局遵照

京市民吳健等呈稱，前據教育局為國家萬年根本大計，學產為教育之一份母金，請准將市內學產，一律不得變賣，市府據呈後，除令市教育局，土地局遵照注意外，并咨江蘇省政府，轉飭江寧縣查照辦理云。

太平洋會代表
▲今晨抵京謁蔣主席

太平洋國交討論會各國代表，已於十三日在上海華懋飯店舉行，代表由工商部次長趙晉卿率領，於昨晚由滬乘夜車來京，晉謁國府蔣主席，并遊覽首都名勝，勾留一二日，即行返滬云。

魯被毆案昨開審

▲本社十八日北平專電　魯蕩平被毆案，皓（十九日）開審。

滇省教訊
教育會議改進地教　運動大會成績進步

▲昆明來電　十月十三日，雲南省教育會開幕，到各縣代表共一百八十餘人，教育廳組織提案委員會，編製改進全省教育方案甚多，於十三十四兩日會議，已經該會議決：一，改進地方教育行政，二，整頓地方教育經費並保障獨立，三，實施邊地教育，四，改進初等教育等案，又雲南全省運動會，自十月十日開會，於十二日閉幕，成績較去年進步云云。

日軍暴行與東方國際情勢研究
方覺慧在軍事教官訓練班講演（續）

至於日本呢，也有鐵道網的計劃。從日本田中內閣誠惶誠恐，引率百僚，恭敬謹慎的伏而上奏的「侵略滿蒙的積極政策」一看來，則有積極完成的鐵道有幾種，本線第一是通熱河的鐵道，約長四百四十七公里，約須建設費五千萬元，為侵略內蒙之主幹。第二是洮南至索倫鐵路，此線延長一百三十六公里，建設費須一千萬元，其目的在阻止蘇俄之增兵北滿。第三是長洮鐵道之一部，由長春至扶餘大賚，此線長二百三十一公里，建設費約一千一百萬元，為侵略北滿之利器，第四是吉會鐵道，為實行日本明治天皇的滿蒙的計劃而建設的，第三期鐵道，是亡滿蒙至海林的鐵道，第五減……看日本的鐵道勢力而預定鐵道網，則日本的預定鐵道網，說是處處表示衝突，會日鐵道，是最有獨佔性的，同船舶祇是允許有一條鐵道，不可地位有二條或二條以上的鐵道，使互的平行建設，因為這不獨相許多資本變為無用的消費，而且收益力（Earning Capacity）也大形減少，於是利益事業反之一變而為獨占性看來，從經濟事業了，從鐵路之獨占性看來……

場看來，日俄在滿蒙之鐵道網，是怎樣的衝突呀。而且尤不只此。不僅僅是經濟上的衝突，而且有軍事上的衝突。兄弟已經說過：俄國侵略的目的不僅在滿蒙，而且在朝鮮，同時日本的侵略目的，不僅僅是在滿蒙，而且是在中國，細亞的侵略之外，他們除不得和積極的侵略之外，不借助武力的破壞，鐵道的後盾，有大的關係了。該於到武力的紅……拉斯賀加國的時候，俄皇大臣（財政總長）微德，與李鴻章訂結了中俄密約。關于中東路的建築，俄國說「俄國為將來轉運兵火糧食，國家允許，以期迅速起見，中國黑龍江吉林地方建築鐵路以達海參崴」第四款說：「俄國……」（這就指日本而言），可用第四款所開之鐵道運兵運糧運械，這是俄國方面利用鐵道為軍事上的用途之明證。再說日本方面，中日軍事協定，規定日本出兵西伯利亞，可經北滿與外蒙等。民國七年五月十六日，中日陸軍軍事協定第八條規定「為軍事輸送使用北滿鐵路時，該鐵路之指揮保管等，尊重本來之條約」。同年九月六日中日陸軍軍事協定第四條，規定「由北滿鐵路之輸送，使該鐵路當局任定細目，中日兩年之協同機關調度」，為起見，中日應設……有之方。已，便設的該鐵局交涉，至于預定的鐵路，必去說了。其關係事重要，更不的，都更是于條約中，其所援用的文句，性，為重要了。他的秘密日本道，俄國運用底計劃略，日把條約中二國所規定的鐵道政策的，衝突，照應又是怎樣明之顯呢？

不獨鐵道運輸方面，日俄之衝突，烈，先從旅順大連作開租於日本以後，俄國就於一九二七年，把海參崴改為自由貿易港，這就是想奪大連，營口的生意，海參崴之名，為弗拉第瓦斯托（Vladivostok），意思就是東方的主人呀。然而日本呢？他就要「以大連為中心建設大船會社」，來執東亞海運交通，再從水陸相接地稱霸于太平洋」。俄國關于松黑的衝突，去看。俄國已經說過了，航業，兄弟也想插足進去。日本在這方面，伯利亞公司，共有六隻。日本出資的，有輪船，東亞貿易公司，滿洲運輸公司，日本人經營，東亞貿易用俄國人合名義的，東亞非利亞公司，都是日本在借俄名義之下，而握有實權。總之，在松黑兩江，日俄共有航行之權，而互相衝突。

經濟衝突，可借軍事上的關係，日俄之衝突，結起來，交通握有政治，爭是隨時都有理可解的。日俄戰突，光緒三十年的日俄戰爭，是有充分的理由能性。只過最先的序幕而已。就東方國際情勢上觀察，日俄究竟怎樣變化，是如此。這也是很值得注意的。本政府第四欲以太平洋，武力領土之日本，結果不但遠背國民的真正利益，以巨量的實費于軍備上面，日本之。俄國底，公文又來，日……本能消成功嗎？然而日本是也可暫時在沈陽三島的。即此，中國不的論民氣雖然，而日本在太平洋上乘機而動，上日的本以人三，日本有太平洋上作戰的實力，強國密切的，列且分析，大我們不平洋的關係，大，來抗拒？有固的勢力。（未完）

首都各界抗日救國會通告第二號

逕啟者：敝會為充實力量，擴大組織，業將組織法修正，呈報南京市黨部備案在案，茲為工作便利，當根據組織法重行分配工作，爰經敝會第十次委員會決議，根據新組織法重行分配工作，選舉結果，唐國楨倪光和項學儒趙連城羅次歐當選為常務委員，徐瑞祥徐元泰當選組織部正副部長，黎子樸張樹真當選宣傳部正副部長，馬存坤李繼善當選檢查部正副部長，除呈請南京市黨部備案外，特此登報通告

南京市土地局通告

本局出版各種地圖均由花牌樓共和，南京，中南，中國各書局，公井民智書局，下關商務印書館代為發行，本局概不另售，凡需用本市各種地圖者，請逕向各該書局購買，特此通告

招標建築機器廠房五棟

凡願投標承造者，於十月內向本廠會計課繳納手續費洋一十元及投標保證金五百元後，向本廠庶務課領取圖樣施工說明書合同草案及標單，等詳細估計填具標單，於十一月十六號密封投入本廠標匭，於十一月十七號上午十時在本廠由軍需署兵工署派員監視當眾開標，又手續費一十元無論得標與否概不發還，其餘保證金五百元不得標者憑單發還，得標者以之作合同保證金之一部，特併聲明，此告

金陵兵工廠啟　十，十四，

安徽石埭縣陳植之為女轉生婚姻啟事

敬啟者：緣鄙人次女轉生於民國十六年配婚於同邑現首都南京中學高中部學生蘇恕誠為室，十八年過門結褵兩載，夫婦和洽，不料今夏恕誠暑假歸來，忽爾意圖非法離婚，到家多日，居然在外寄宿，夫婦原極和諧，此次忽爾變相，顯見在京生有別情，嗣經雙方戚族迭向勸導，蘇恕誠仍然一意執迷，不知覺悟，鄙人當以子女婚姻關係甚大，依據民法婚姻篇，除兩願離異外，如無合法原因，亦不輕易准許，比為免除鄙女意外計，故呈訴本縣法庭，請其傳案勸諭和好，曾經庭訊一次，雖仍無如何效果，但據恕誠供稱鄙女賢淑，守家規並無絲毫過失等語，業經法庭以本案毫無離婚原因，勸諭恕誠仍舊和好，不在脫離，並承以恕誠現正青年意志活動之時，諭令家長共同負責，以免恕誠再萌故態，茲恐遠方鄉族戚友不明真相，用將事實經過情形披露報端，伏希諒察

陸軍第四十七師招考軍醫

年齡二十歲至三十歲為合格　資格國內各級醫學校及著名醫院畢業或有相當資格者　錄取員額少校四員上尉四員中尉八員　凡具有上列年齡資格願入軍籍者統限於十月三十日以前到蚌埠本司令部報名定於十一月一二兩日舉行試驗合則錄用

南京市粮食委員會組織規則

二十年十月七日第一八六次市政會議通過　同年十月十四日公布

第一條：糧食委員會依照市組織法第八條第三款規定：辦理南京市糧食儲備及調節事項

第二條：糧食委員會設委員九人至十五人除市政府函請市黨部警察廳各派代表一人外餘由左列機關團體各派代表一人並延聘或指派專家組織之　一，社會局　二，財政局　三，市農會　四，市工會　五，市商會

第三條：本市糧食業團體遇必要時得通知列席

第四條：糧食委員會設常務委員一人處理日常事務，由委員推定之

第五條：糧食委員會分設總務設計兩組，其事務之分配如左：甲，總務組　一，關於文件撰擬收發繕校監印及會議紀錄事項　二，關於經費出納事項　三，關於其他庶務事項　乙，設計組　一，關於糧食調查統計事項　二，關於糧食價格之評定事項　三，關於購買平糶事項　四，關於積穀事項　五，關於其他設計事項

第六條：各組設主任一人由常務委員指定委員兼任之承命辦理各該組事務

第七條：糧食委員會每星期開常會一次遇必要時由常務委員召集臨時會議

第八條：糧食委員會各設事務員三人至五人由常務委員呈請市政府委派之

第九條：糧食委員及職員均為無給職

第十條：本規則如有未盡事宜由委員會議決呈請市政府修正之

第十一條：本規則自公佈日施行

大批軍用麻鞋到京

啟者本號最近由浙台運到大批軍用麻鞋，經久耐用，物美價廉，如承惠顧，請駕臨本號參觀，接洽無任歡迎

丹鳳街協盛軍裝號啟　電話三一三二六

浙江興業銀行

總行成立迄今已二十五年本京分行於前月開幕行址設城內昇平橋現值開幕伊始訂有紀念存款辦法一年定期年息九厘並備有紀念冊奉贈定期存戶詳章函索即寄

南京國華銀行

業務要目

【一】營業部　各種活期定期存款放款抵押放款國內外匯兌押匯貼現等業務

【二】儲蓄部　辦理各種儲蓄存款實會計獨立保障存戶安全利息優厚手續簡便

【三】信託部　代客買賣公債代理各項保險及房地產等信託業務

下關行　電話 [illegible]

本行　電話　營業室 [illegible]　經理室 [illegible]　信託室 [illegible]

城北行　鼓樓　電話三一五四九

附告　城北支行業經開幕，有精美贈品藉酬雅誼，但以贈完為限，又本行除押款外並承做貨物押款，兼辦各界保管存貨保險，代客存貨，建築堆棧，以上各項，顧客惠蒙，無任歡迎

總理陵園售菊花廣告

本園培植名種菊花萬餘盆現已開放茲訂於即日起廉價出售同時出售種苗蔬菜并觀賞花木等此啟

出售地點　中山門外四方城西花房

合作運動綱要　農業經濟學　出版通告

此二書乃童玉明先生所著，材料新穎，條理清晰，現值提倡合理消費合理的生產，二書堪稱家喻戶曉之讀物，前者實售五角，後者定價一元二角，實售八折，除由上海棋盤街交通路新學會社印行外，鎮江江蘇省政府消費合作社，南昌江西書店等處均有銷售，望各界人士購讀備供參考

介紹國醫張友之

張君友之，係都門名醫張棟梁先生之長公子，十年庭訓，家學淵源，近年來隨其尊人在城南懸壺，世人莫不知其醫術之精，喬梓之相濟益美也，友之君曾供職軍醫，精通內外方脈，同人等相知有素，故勸其在城北再設分診所，一切各事仍秉由棟梁先生主持，現以原住本京武學園地處稍偏，交通方面殊感不便，刻已於十月一日遷至本京龍王廟堂子巷十號，并對於此次大水之後流行軟腳病擬有良方，備製良藥，凡經診斷者，獲效甚速，用特登報，俾京華人士咸周知焉

介紹人　鈕永建　谷正倫　[illegible]

每日上午九時至下午五時止應診出診　電話二三〇三四　急證隨請隨赤貧送診

南京 太平路 吉祥街中 祥豐百貨商店

先行交易

南京新開 天盛和記綢緞呢絨嗶嘰洋貨局廣告

花色俱備　價碼特廉　承蒙光顧　竭誠歡迎

地址中華路大功坊街　電話二三〇六三號

活躍週報十八十九期出版

十八期　反日聲中國人應有的覺悟　杭州上海和南京　國聯的態度　國難聲中官的民眾運動　失敗了的宣傳　怎樣避免這絕大的不幸　處置方法

十九期　鎮靜，這時還要鎮靜嗎？　大眾言論　東西南北　血底呼號　兩件引咎自劾案

零售每冊四分（各地各書店經售）　定閱：全年一元五角　半年八角　總發行所：南京二郎廟二十四號活躍週報社

本報謹代一萬萬災民致謝！

本報自發起為一萬萬災民請命，荷蒙各大善士，踴躍輸將，爰自九月四日起，將各大善士芳名及捐款數目，就本欄陸續刊布，以揚仁風，並代一萬萬災民，泥首致謝！

京市二七區分部黨員由自助濟市災款捐　自販本水捐

張我華	十元
吳鶴齡	五元
趙緝熙	五元
彭昭賢	五元
王廷颺	五元
席楚霖	五元
朱玖瑩	五元
黃厚端	五元
龔德柏	五元
沈　昌	五元
羅耀樞	二元
尹光勳	二元
劉銘塤	二元
陳效蕃	二元
戴清廉	二元
吳雲鵬	一元
陳賡揚	一元
常文魁	一元
春　德	一元
奚學周	二元
葵天民	二元
陳　京	二元
郭維青	二元
陸慕陶	一元
孟和濟亞	一元
吉爾格郎	一元
施纖孫	一元
徐　倧	一元
河汝錫	一元
趙廷幹	一元
白尚文	一元
朱洪昌	二元
楊保璞	一元
史文會	一元
陳毅生	一元
彭震球	一元
應芝芬	二元
趙連豐	一元
閻繼擻	一元
雷嘯岑	五元
楊慶鵬	一元
李希蓮	五元
柳枝南	一元
陳正謨	二元
宋鳳章	二元
劉慕孝	二元
梁秋萍	一元
齊公衡	二元
盧雪正	二元
董英英	五元
孫拂塵	一元
包明芳	一元
譚　正	二元
張連魁	一元

華豐印刷所同人中秋節賽菜資三十六元

汪景熙	一百元
高　審	三十元
劉　君	一元
吳　君	一元
李鈺棠	一元
龔福生	一元
朱　明	一元
周　君	一元
徐鴻棟	一元
李培庚	一元
顧文華	一元
柳　君	一元

以上本社代收

總計大洋三百〇四元　連前大洋二萬一千三百四十三元九角八分　小洋四百三十六角　錢七千九百十文　共為大洋二萬一千六百四十七元九角八分　小洋四百三十六角　錢七千九百十文

同昌飛輪牌

註冊商標

同昌飛輪牌腳踏車，輕，廉，堅，美，推為第一，此次大英烟公司採辦七十五部，作為贈品，誠以聞之用戶，此車成績甚優良也，

定價每部大洋八十五元

南京同昌車行啟　地址在太平路中　電話二一六五三

寥妻

在丈夫臨走的時候。她急忙地送上一瓶遺忘的無敵牌蝶霜。因蝶霜非特足以保護那被風日侵蝕的肌膚。並且足以治愈一切毒虫蛟壞的傷痕。

上海家庭工業社出品　各埠洋廣百貨商店均有出售

無敵牌　蝶霜

家庭工業社南京支社

地址李府巷中　電話二三二一六

第一門市部　地址北門橋魚市街　電話三一五四〇

第二門市部　地址淮清橋國貨商場　電話二三一七四

經濟新聞

◎糧食◎（二十年十月二十日）

品名	單位	價格
洋秈米	每石	一四，五〇
次色	又	一三，七二
黃熟米	又	一三，六八
次色	又	一二，九〇
黑熟米	又	一四，四五
次色	又	一三，八六
外江機米	又	一二，三〇
次色	又	一一，五〇
最次色	又	一一，〇〇
透江上元	又	一四，〇〇
又中元	又	一三，六二
又次中元	又	一三，四〇
又中秈	又	九，五〇
又上秈	又	九，二〇
又次秈	又	八，八三
又粗秈	又	八，七〇
上江秈稻	又	五，七〇
次江秈稻	又	五，四五
一號小麥	又	六，八〇
二號小麥	又	六，五〇
三號小麥	又	六，二〇
上色黃豆	又	九，三〇
次色黃豆	又	八，八五
明豆	又	九，二〇
毛豆	又	八，九二
本京蠶豆	又	九，〇〇
外埠蠶豆	又	八，七〇

◎麵粉◎

品名	單位	價格
綠月兔	每袋	三，一五
綠聚兔	又	三，一〇
新花球	又	三，〇五
紅月兔	又	三，〇〇
老月紅兔	又	二，九五
絹四號	又	二，二〇
大袋麩皮	又	三，三五
大袋麩皮（以上為下關大同麵粉廠出品）	又	一，六五
綠山鹿	又	三，一〇
紅山鹿	又	三，〇〇
（以上為無錫九豐廠出品）		
揚子	每袋	三，〇〇
綠龍馬	又	二，九五
紅揚子	又	二，八六
紅龍馬	又	二，八〇
藍揚子	又	二，四五
白四號	又	二，三五
綠紫金山	每袋	三，〇〇
青紫金山	又	二，八五
四號粉	又	二，〇〇
白袋小包麩皮	又	一，六〇

品名	單位	價格
十六支雙魚	每件	二六九，〇〇
二十支	又	二五〇，〇〇
十二支	又	二三五，〇〇
十支	又	二二〇，〇〇
十六支牧童	又	二五四，〇〇
十六支月鐵	又	二五六，〇〇
十四支	又	二五一，八〇
十二支	又	二四八，〇〇
十支	又	二二七，五〇
二十支九龍	又	二六九，〇〇
十六支	又	二四八，〇〇
十支	又	二一六，〇〇
二十支織女	又	（缺貨）
十六支	又	二五四，〇〇
十支	又	（無市）
十六支昇平	又	二四八，〇〇
十支	又	二一八，〇〇
十六支仙女	又	二四五，〇〇
十六支人鐘	又	二四六，〇〇
十六支鳳雙	又	二四九，〇〇

（以上概以國幣一元為單位）

本市金融

◎錢市◎（二十年十月二十日）

品名	價格
錢兌	六，〇〇〇
規元	九四三，〇〇
龍洋	六八三，五
英洋	六八一，五
本洋	六八二，〇
小洋	六〇九，〇
雜角	六〇五，〇
單鈔	二三九，〇

（以銀計算以兩為單位）

◎折兌◎

品名	價格
小洋折大洋	八九一，三
大洋兌小洋	十角三一三
大洋兌銅元	二八六六文
小洋兌銅元	二五五三文
雜角兌銅元	二五三七文

（以上概以每元計算）

◎金銀◎

品名		價格
赤金	收進	九五，五〇
又	賣出	一〇一，五〇
紋銀	收進	一一，四五
又	賣出	一一，七五

（以計兩算以元為單位）

船期一覽

▲長江大輪▼（二十年十月二十一日）

招商局　上水　全無　下水　無

三北公司　上水　新寧興　下水　無

▲內河小輪

太古洋行　上水　黃浦　吉安　下水　德和

怡和洋行　上水　下水　無

揚州班　泰豐　昌泰

口岸班　六合班　協泰　天泰

和州班　泰豐

上海商情簡報

本社十月十九日上海專電

標金

▲物品交易所（收盤）　前市十一月份　六九六，〇〇　後市十一月份　六八七，八〇

▲金業交易所（收盤）　前市十一月份　六九五，七〇　後市十一月份　六八八，三〇

證券

▲證券物品（收盤）

品名	月份	價格
關稅	十月份	四〇，〇〇
又	十一月份	
編遣	十月份	五三，九五
又	十一月份	
裁兵	十月份	五三，九〇
又	十一月份	
十九關	十月份	五一，〇〇
又	十一月份	
十九善	十月份	
又	十一月份	
二十捲	十月份	四四，九〇
又	十一月份	
二十關	十一月份	四九，五〇
又	十一月份	
統稅	十月份	四九，〇〇
又	十一月份	四九，七五

▲華商證券（收盤）

品名	月份	價格
關稅	十月份	三九，九〇
又	十一月份	三九，八〇
編遣	十月份	五三，七〇
又	十一月份	五三，八〇
裁兵	十月份	五〇，八〇
又	十一月份	四五，一五
十九關	十月份	四九，二五
又	十一月份	四三，六五
十九善	十月份	
又	十一月份	
二十捲	十月份	
又	十一月份	四八，五〇
二十關	十月份	
又	十一月份	
整陸	十月份	
又	十一月份	
九六	十月份	
又	十一月份	四九，五〇
統稅	十月份	
又	十一月份	
七長	十月份	
鹽稅	十月份	
又	十一月份	
九六	十一月份	

棉紗

▲華商紗布（人鐘標準　順手十六支棉紗　反手十支二十支代用）

期	收盤
十月期收盤	一六三，九〇
十一月期收盤	一六三，〇〇
十二月期收盤	一六二，二〇
一月期收盤	一六一，七〇
二月期收盤	一六一，五〇
三月期收盤	一六一，三〇

棉花

▲華商紗布（漢口細絨標準俗稱陝西棉花）

期	收盤
十月期收盤	三一，一五
十一月期收盤	三二，二五
十二月期收盤	三三，三五
一月期收盤	三三，三〇
二月期收盤	三三，四〇
三月期收盤	三二，三〇

麵粉

▲麵粉交易所

期	收盤
十月期收盤	一，九九二
十一月期收盤	一，九七〇
十二月期收盤	一，九八五
一月期收盤	二，〇二五
二月期收盤	二，〇二〇
三月期收盤	二，〇五〇

倭軍在吉暴行益厲
實彈演習砲火過處廬舍爲墟
官佐指揮殺喊之聲終日不絕
毒打我市民！姦淫我婦女！

（吉林通信）日軍自二十一日入城迄今半月毫無退却模樣，且更積極進展，自本月十一日起日軍舉行大會操七天，至十七日止，戰區自省垣東關軍械廠起隔江以江南舊火藥庫蛤子街一帶爲砲攻地點，松花江左岸遍插紅旗，定爲危險區域，行人絕此格殺勿論，參加軍隊，爲步隊第十六聯隊第三十二聯隊砲兵第五中隊騎兵第二聯隊每日早九時起迄四時止，其演習子彈則爲原屬我方所有，竊其用意，不外對我民衆示威而已。十一日爲步兵第十六聯隊暨砲兵第五中隊，十二十三兩日亦爲該聯隊出演，十四十五日爲步兵第三十六聯隊演習，十七日爲騎兵第二聯隊，日軍演習以江南火藥庫一帶爲對象，日兵砲轟之處，田禾畜舍損失甚鉅，蓋事前既未通知該處居民遷移，臨時又未令之防範，一旦聞砲火迭來，受此無辜，眞可歎也。此次會操，儼若正式戰鬥，喊殺之聲，終日未絕施放，野砲，重砲，過山砲等，井坪大佐天野少將親臨指揮，驕橫之態，表於眉宇，預料在此七日中，我官民損失，當不可以數計矣。

又日軍入城後，對收繳各界槍械，各情已誌前報，刻期限已滿，日方又允展期七天，公安局每日收繳保護民槍，不下四五十桿，槍彈一二千粒，城中自衛之力，完全失却，設遇胡匪侵入，完全不能抵抗，危險之至。日兵連日在各民宅任意搜索如認爲稍有可疑者，即遭毒打或竟槍斃，若軍衣軍刀及其他書籍（黨義排日等書）均在被禁之例，民宅婦女任其姦淫不准抵抗，近日獸兵更三五成羣侵入民宅，往往有甲羣方散，乙羣又至者，民衆均畏獸軍狂橫，敢怒而不敢言云云（十月十二日）

粵軍退去後 湖南全省漸告安謐
各處殘匪業已肅淸
警備區域從新分配

長沙十五日通訊　湘桂邊境之粵桂軍大部已於上月退出湘境，惟各雜色部隊尚多徘徊于湘邊各縣，湘南各縣團隊，前因粵桂大軍壓境時，多集結迴避，以致各處股匪，又竟乘機竄擾，迄陳鐵堅顏伯剛等雜色部隊日前被十五師王東原部在郴州宜章各縣擊潰後，各土匪式之軍隊，已稍形斂跡，東安陽明等處，漸告安綏，茲將各情，探誌如下：

湘南　湘南計劃團隊　同時爲整飭湘南警備職責起見，特將各區重新規定　湘南警備司令原係新編三十一師師長陶廣兼任，後陶部調回衛省垣，警備司令一職即暫歸十九師陶旅長柳兼攝，刻陶旅仍歸還十九師建制，將調平岳勦匪，原駐平江之十五師王東原部開赴湘南接防，警備司令一職，即由王東原師長兼任，所有歸王兼司令指揮調遣，計轄境以內之團隊水警，均湘南所轄各縣，爲衡陽衡山耒陽安仁常寧郴陽零陵道縣寧遠新田江華藥安永明郴縣桂陽宜章永興資興汝城桂東嘉禾臨武藍山等二十三縣，惟王師長以軍隊駐防所在地，自應負維持治安之責，無須設置湘南警備司令部以節經費，昨已電陳四路總指揮何鍵，請將湘南警備司令部裁撤云。

寶慶　寶慶警備司令部，前因經費困難，奉命裁撤，何總指揮昨日復電令恢復，仍以十六師章旅長亮基兼任司令，其令云：（一）着第十六師章旅長亮基兼任警備司令。（二）所有前歸章旅長指揮之湘鄉漵浦邵陽武岡新化城步新寧各縣團隊着仍歸該兼司令監督整理調遣指揮，上二項除任狀另發外，仰即遵照此令。

常桃　常澧警備司令劉運乾仍任原職　爲切實維護湘西治安計，總部復增加各縣團隊，歸其指揮調遣，計所轄爲常德桃源漢壽益陽沅江安化澧縣石門安鄉臨澧南縣華容等十二縣。

岳陽　岳陽警備司令爲十九師段旅長珩兼任，其所轄境內之各縣團隊，歸其節制指揮，計岳陽臨湘湘陰等三縣，並督勦湖湘各處餘匪，現湖面已漸告安謐矣。

長江華輪將全數復航

▲本社十九日上海專電　長江航線華輪停班五月，自抗日貨不裝日輪，致貨多船少，總部准招商，三北，甯紹三公司之請，將租輪全數發回，江大等先回，其餘半月中續到，長江華輪即可全數復業。

艾迪博士將到平講演

▲本社十九日北平專電　美艾迪博士，定養（二十二日）來平，漾（二十三日）起講演四日。

前綏主席李培基抵京

▲謁蔣主席報告移交　前綏遠省主席李培基[illegible]任後，留居北平，近爲報告移交經過，由平來[illegible]，昨日上午九時抵京，[illegible]參加國府紀念週，旋謁[illegible]主席李氏面呈張副司令[illegible]書函，除報告綏省近[illegible]，關於華北治安，蔣[illegible]甚切，李氏詳細陳述[illegible]諭云云。又記者昨午訪[illegible]央飯店，詢其來京任[illegible]：予（李氏稱）當綏府交卸事竣時，即擬來京，謁見總座，陳述滋等綏府之經過。旋以遼案變作，舉國激昂，行蹤雖稍遲滯，而附帶報告北方近狀，更有來京面陳之必要。並以首都年來建設多端，在在足資模範，亦渴欲順便參觀，以資借鏡。記者復詢以開發西北經過，李遂告以主綏時之各種建設事項，如黃河故道之修挖，毛織工廠與牧場之建設，新村之設置，鑛產之開發，及開濬民生渠之經過等甚詳，聞李已定于今（二十日）晨謁總理陵寢云。

賀耀組赴滬招待粵代表

▲國府參事成濟[illegible]自中委胡漢民氏[illegible]和平統一局面[illegible]，同時粵方亦[illegible]展，[illegible]會議，推汪精衛[illegible]伍朝樞，李文範等[illegible]統一會議代表，並[illegible]首途，計程今日可[illegible]國府昨特派本府參[illegible]耀組，參事成濟安[illegible]招待，賀等奉令[illegible]一俟各代表到達後[illegible]晚夜車赴滬云（[illegible]）

劉黑七殘部全被殲滅

▲本社十九日濟南專電　劉黑七殘部丁[illegible]七百餘名，被[illegible]唐邦植旅在臨沂東[illegible]莊，全數殲滅，僅[illegible]逃，計俘百餘名，[illegible]槍決，擊斃百餘名[illegible]已返臨沂，劉匪本[illegible]諸城五蓮山，經[illegible]痛剿中。

美海軍司令將赴東北視察

▲本社十九日北平專電　美海軍司令海因斯皓（[illegible]）午在美使館檢閱[illegible]，定下午四時謁張，[illegible]東北視察。

王以哲部移防平綏完畢

▲本社十九日北平專電　[illegible]以哲部移防平綏[illegible]，王巧（十八日）[illegible]張報告，王定皓（十九日）返防，美海軍司[illegible]新，定敬（二十四日）赴南口，參觀王部。

吳李昨赴滬 羅文幹劉哲同行

中央委員李石曾，吳鐵城，於日前由滬來京，[illegible]主席報告在滬接洽[illegible]題經過。茲悉吳等[illegible]事畢，又以粵方代[illegible]備等，於今日可抵[illegible]於昨晚乘夜車赴滬[illegible]北副張代表羅文幹[illegible]兩氏，亦於昨晚偕[illegible]車赴滬云。

吉省府已在哈成立

▲本社十九日北平專電　吉省府已在哈成立，省委除數員外，[illegible]到哈。

湘賑災築路需款八百萬

▲本社十九日長沙專電　[illegible]聯席會議，籌商賑[illegible]計劃，需款八百萬[illegible]將各項附捐，再增[illegible]，已交審查後復議[illegible]

湘徵營業稅將實行新稅率

▲本社十九日長沙專電　[illegible]以營業稅月僅徵得[illegible]，不能維持政費，[illegible]稅率改定徵收，月[illegible]十萬以上。

馮鵬翥任晉西警備司令

▲本社十八日太原專電　[illegible]以晉西匪患猖獗[illegible]，楊愛源，孫楚等[illegible]部六十七師師長馮[illegible]爲晉西警備司令，[illegible]處駐軍，均歸其指[illegible]巧（十八日）已由[illegible]來并，準備就職。

平各界組日貨檢查隊

▲本社十九日北平專電　[illegible]各界抗日會，將組[illegible]日貨檢查隊，[illegible]商會決製志願書，交[illegible]填註，聲明絕對不販[illegible]

徐永昌請嚴禁毒品之提案
辦而不澈底與不辦等
人人應負糾察之責任

太原快訊　晉省政府主席徐永昌于前日省府會議席上，提議請嚴禁金丹料面業經通過，決設查禁毒品委員會嚴厲查禁，徐氏原提案書，頗饒異趣，茲覓錄其原文如左：

今日山西社會有一物可以亡省，可以滅種，其毒深入於身心，而害且蔓延於全社會，厥物爲何？料面是也。亦非故爲危言以聳聽，試一考每年進口之數量，出口之代價，以及吸食之人數，今年視去年奚若？去年視前年奚若？近五年與前十年奚若？幾何數之增加乎？抑代數數之增加乎？社會上亦未嘗不知其爲害，然無一有系統之辦法，以根本剷除之，當局之責也。顧辦此事，立一法，定一制，而不實行，與不辦等，辦而不嚴厲，與不辦等，辦而不澈底，亦與不辦等，辦而糾察不嚴，甚或爲不肖官吏闢一生財之路，則尤不如不辦，必人人皆知爲亡省滅種之毒物，則吸食當可不再增加，人人皆負起糾察之責任，則執行者不敢不認眞，官吏更不敢因以爲利，亟應嚴定禁絕辦法，尅日施行，當可日收功效，特此提案，敬候公決。

艾迪在晉講演
日盜侵入中國純係乘機刦奪權利
已電國聯請張公道
土匪式國家必無好結果
惟救中國者仍靠中國人

太原快訊　美國大演說家艾迪博士，於日前由東北來并，昨晚本埠基督教青年會特爲艾氏洗塵，並邀此間黨政軍各要人徐永昌榮鴻臚韓光溫胡伯岳郭象升潘蓮如等數十人作陪，頗極一時之盛，宴畢艾氏講演，由劉宗武任翻譯，其演詞大意，謂伊來華時經過東省，深知此次日本出兵純係乘中國三鎮水患之際，劫奪利權，伊已電知國聯主席，及美國胡佛總統說明眞相，請據國際公法主張公道，仍深信此土匪式之日本國家，必無最後之良好結果，惟有深信救中國者，是中國人，如靠國聯及其他國家，均歸無效，日本此次突然能將東北侵佔，亦可證明東北當局過去之疏忽，深望中國人民努力自救云云。次由徐永昌致詞，略謂艾博士謂救中國須要靠中國人，靠外國人與恨外國人均是無效，此話非常有理，我想凡是在座的人，都是如此打算，我們今天不但對愛博士十二分感激，並且要抱定決心努力去做云云。（十月十五日）

韓復榘佈告
負責維持安甯

▲本社十九日濟南專電　韓（復榘）皓（十九日）佈告人民，略云：自東北事起，迭奉中央黨部國府電令，力持鎮靜，聽候中央依法解決。當此危急存亡之秋，早具愛國愛民決心，總期轉危爲安，達最後和平勝利。但徒爲無益宣傳，適滋糾紛，且恐地方治安，受其影響。本主席祇知爲吾魯大多數人民，維持安寧秩序，保護生命財產，決不願少數人之舉措失當，致有意外之虞，務望各持鎮靜，如有召集會議，張貼標語，必須經省黨部及省政府先行審查，以昭愼重，思患預防，共維時艱。

熙洽不自由？

▲本社十九日北平專電　熙洽行動極不自由，日軍派熟諳華語衛隊三人，晝夜跟隨，一切對外布告，命令，均非熙意。

漢重間郵航
定明日飛行

▲本社十九日上海專電　中國航空公司息，漢重線定馬（二十一日）晨七時五十分，由漢飛重慶，運郵載客，宜昌萬縣設站停落。

英參贊回平

▲本社十九日北平專電　英使館參贊司徒博在瀋視察畢，即由錦回平，向英使報告。

英海軍闢謠

▲謂在華行動如常　▲中央社香港十九日上午九時五十分路透電　香港報載英軍艦奉命集中吳淞口，此間英海軍當局正式否認此說，謂此種謠傳絕對不確，英國軍艦在中國上海以北沿海之行蹤均照通常程序，只有飛機母艦赫姆斯，此時暫泊上海候命，其餘他艦之行動，於十月十一日已見命令云

陝西災情仍極嚴重
查災專員電告
河身狹窄水勢橫溢
荒旱之餘更承水災
被難災民待哺嗷嗷盼賑孔殷

陝西水災調查員薛祥綏張永宣等頃電監察院長于右任報告查勘情形，茲誌如次：（一）南京監察院于院長鈞鑒：勘代電計達鈞覽，祥綏等於艷日抵西安，詳詢密訪，查得全省被水災區多至三十餘縣，皆因亢旱數年，土質疏鬆，自本年八月二十間迅，大雨傾注，山洪暴發，河身逼狹，水勢橫溢，各水堤堰節節崩潰，以致冲毀田畝，漂沒廬舍，在在均成奇災，復承荒旱之餘，元氣未復，更罹水患，益路顚連，祥綏等於冬日赴長安縣南鄉徐家寨勘修清決口，江日赴該縣東南鄉設陵廟勘壩水決口，支日赴該縣西南鄉高橋勘豐河決口，均災情慘酷，河工浩大，現在水勢雖退，而被害之家：轉徙無常，尤堪憫惻，且蕉堤已決，若不趕速修築，再遭洪水，則附近村落將盡成澤國，已由省賑務會建設廳及該縣賑務會建設局籌畫截堵，並放急賑，一面由祥綏等督促該縣官紳加緊工作，以防將來，除該縣官吏及賑務機關辦理水災一應情形另案彙報外，先將查勘災情電呈鈞鑒，謹電陝西水災調查員薛祥綏張永宣叩，（二）南京監察院于院長鈞鑒：祥綏等履勘關中區水災以長安爲最重，已于麻電呈覽，至潼關以西，長安以東之罹災區域在渭水以南者，如華陰華縣渭南藍田等縣，受秦嶺北麓各水之泛濫；在渭水以北者，如韓城郃陽平民朝邑等縣，受黃河之泛濫；宜君縣受洛河之泛濫；三原縣受山水清河之泛濫；均冲崩堤堰，漂沒田廬，致秋收減成，災民遍野。祥綏等或身歷其境，目睹災況，或詳細請詢，得知情形。受害之家，待賑孔殷；培修堤堰，尤不可緩。除該各縣官吏及賑務機關，辦理水災情形另案彙報外，謹將實情梗概上陳，伏乞鈞鑒，再祥綏等擬日內由省起行，視察西路各縣，合併陳明陝西水災調查員薛祥綏張永宣叩，庚

長興煤礦局被匪刦
▲局長朱世畇率警抵抗被彈身亡

建委會浙屬長興煤礦局，前（十八）晨四時，忽來土匪數百人圍攻該局，局長朱世畇親率警衛百餘人奮力抵抗，竟被彈身亡，匪隨入內搶刦財物甚多，職員因與抗禦，略有死傷，長興縣長聞訊特電該會報告，該會副委員長曾養甫氏據報業已親往辦理善後，聞建委會因該局長因公身亡甚爲哀悼，擬即呈請政府優予撫卹云。

張鈁擬呈豫義勇軍組織大綱
招募壯士分期徵集
就地訓練不靡國幣

暴日肆橫，形勢日惡，各省軍民，莫不同仇敵愾，奮起禦侮，第二十路總指揮張鈁激於義憤，昨上蔣總司令擬就豫省人民組織義勇隊大綱，原電覓錄如下：倭奴蠻橫，節節進逼，吾國訴諸公理，不肯遽以兵戎相見，而戰備不可不事預籌，倘至萬不得已，似可劃地死守，背城借一，其濟也邦家之光，民族之福？不濟亦可使天下後世，知我國人心之未死。觀最近各方之呼號，人民之運動，可知我民氣之可用。以我激昂之民氣，敵彼橫暴之軍威，我直彼曲，可知終於有濟，況我縱不能即戰，亦當防吾邊圉，爲目前計，爲永遠計，似應將民衆立刻組織，努力訓練，俾無用者立變有用，鈁分屬軍人，又服務桑梓，目擊敵[illegible]憑陵，義憤填膺，擬就豫省人民自治能力，及村區長之權力而規劃之，謹就保衞國法組織義勇隊，茲擬大綱如下：（一）徵集辦法，各軍停止招兵，一面就現有部隊切實訓練，一面訓練義勇隊，藉資補充，使地方豪士出任招募，就區國徵調，可得多數之徵兵。（二）徵集次第，豫省人民約三千萬，除婦女半數老幼及單丁，尚未生子者，三分之二分，可得壯丁五百萬，分五期徵集，由十六歲至四十歲，每隔五歲定爲一期，計每期可得百萬從軍之士。（三）將校任選，義勇隊之官長，由地方優秀分子，或公務人員中選任，如區鄉鎮閭長堪充官長者，即任用之，以期人地相宜，易於募集，並就現役軍隊之官佐，調充訓導等職，以便訓導指揮。（四）訓練要領，訓練以能熟悉集合散開行軍駐軍射擊軍紀等爲主眼，再教以死守溝壘之法，訓練期間，定爲三個月，訓練地點，即就鄉村縣城省會及戰地後方四處，分期行之，前兩月就地訓練，不需國款，後一月由國款支給。（五）作戰方針，河南民有槍支約六十萬，除自衛外，可招集三分之二，每三兵用一槍兩刀，分駐我邊境及沿海各要地，多築堅固工事，倘敵軍再進，則原地防守，分區抵抗，以挫其鋒，使久練之師，相機痛擊，義勇隊隨同國軍作戰，國軍一師，附以義勇隊兩師，則補充易而兵力厚。（六）戰死哀榮，凡不幸而戰死者，由中央國葬之，省縣褒揚之，原籍地方撫恤崇祀之，以示哀榮，庶戰士可以輕生。以上辦法，不過粗具端倪，其詳細之計劃，容當詳爲規定，由此行之，一省之內，三月之間，可得民兵百萬，假令民情相同之直魯豫三省同時仿行之，可得三百萬，倘各省同時仿行，爲數更鉅，團力民氣，惟視領導何如，外交內政，全在組織何如，且自衛圖存：樹風聲而安遠近，忍辱負重，雪恥辱而俱同仇，則殺敵致果，我武維揚矣。如蒙採擇，請自豫始，當否仍祈訓示等語。

海州防務佈置嚴密
駐軍劉國明旅長向官兵訓話
謂須抱定決死之心共赴國難

海州地濱海港，關係國防，極爲重要，上月十二日傳有日艦到海窺探情事，記者前會偕徐州新聞界同人，到海視察，將所得情形，報告讀者，距近日又傳日艦窺探，記者於十四日單獨赴海調查，是晨九時出發，當午過八義集，晚八時抵海。維時星光黯淡，秋風颯颯，難呈秋涼景象，甫下車，即由大要棧迎入該棧住宿，次（十五）晨往海州縣府探詢，縣長張豐胄，因事外出，該府總務科主任劉振鵬代見。據談：日艦再來，海州不爲無因，惟尚未接有報告，蓋彼國兵艦出沒無定，刻海防已由駐軍嚴爲戒備，海州縣隊，亦派往協助，倘該國兵艦無理取鬧，我軍必施以相當抵禦，決不能眼見中國土，淪入異域。至海州北有劉黑七（即桂堂）股匪數百人，到處擾亂，警隊已派，海州贛榆兩縣，并擬請九十五旅派隊協助云云。記者與劉談畢，即興辭而出，下午往訪九十五旅長劉國明，適劉外出所部二百八十三團長蔣修仁出而接見，據談：墟溝臨洪青口各港口均加派兵力布防，二十五路軍砲兵第二營閻桂芳部，亦奉命由清江浦開海協防，本團於十四日舉行野外演習，並赴墟溝考察地形，晨八時在新浦會集旅部本人（蔣自稱）率領旅參謀所派軍法官馬警鐘旅部主任邊際雲，前往參加，各士兵并在各山頭要隘考察作戰地形，至本旅旅長劉國明，前應廿五路軍總指揮梁冠英電召，於十三晨由清歸來，即向官兵訓話，對於海防，須切實防範，須個個抱定決死，共赴國難之心，全旅官兵，均憤慨異常，記者旋即告辭，開然海州協防說，不確，因劉旅已可維持海州治安云。

豐沛義勇軍廿一日開成立會

▲徐州十九日來電（[illegible]衛路）轄豐銅沛蕭碭組織

京杭路今日通車
每早七時京杭對開　全路票價九元八角

（鎮江通訊）京杭路爲江南惟一重要之省道，由首都至杭州，計長六百餘里，近已完全造成，間因贓案關係；工人糾葛未完，工程不免停頓不少，益以洪水爲災，全路損壞，迭經建設廳嚴令公路局限期修復，業經先後完竣，建設廳沈百先氏，偕同省公路局長吳蒲周，於十七日早六時，由鎮乘汽車，經省句路轉向京杭路，逐段勘驗，直抵浙邊，隨即折向湯句京湯各段察看，當晚抵京，聞該路已定本月二十日全路通車，每早七時，由南京杭州對開，晚六時五十五分到，（較火車路快一小時）南下至夾浦，北上至湯渡換車，車價在江蘇境內者六元六角，在浙江者三元五角，全路通票，九元八角一分云。又建設沈廳長，限令公路局於十日內造成京秣路，茲悉該路經公路局員工晝夜趕修，及工兵之協助，業於昨日完成、計時只一週期間，完成土路六十餘里，涵洞百餘，聞沈廳長偕吳局長，將於十八日早同往試車云。（十九）

專載
日本之大陸侵略及其應付之方策
雷震

（續昨）所謂特殊利益究作何解，外交上的詞令，我們固不敢假充內行，惟當時美國之意，以爲此等宣言，既可解決日美兩國之誤解，且可使日本更爲尊敬中國之獨立，與領土保全及機會均等之保證。而日人則不然，任意解釋，以爲有特殊利益，就是對第三國在政治上經濟上，居有優先的地位，認中國從此非完全獨立之國家，而爲日本之保護國。對於東三省一帶，若第三國要築

與南滿路

平行的鐵路，既然不可，對日本之鑛山採掘權及居住權加以限制亦斷不行，不特第三國不許可，即中國自己經營亦所不許。其後美國鑒於日本之無賴，乃於一九二三年華盛頓會議將該協定取銷，而幣原代表至是始不得不宣明日本無獨占經濟利益的野心。於是日本對滿蒙之外交策略乃一變，一方面宣言南滿方面歡迎各國之投資，其實則欲以各國之資本來制中國之死命，他方面則竭力進圖北滿及內蒙，集中全國之力量以經營之，而調查所得皆秘而不宣，使外人無從知道（參看田中的奏章）。且

從另一方面

觀之，日本以南滿鐵道會社爲中心，鐵道之建設，學校之設立，工廠銀行郵政電信等無不應有盡有，其以滿蒙爲東印度公司之意已是公開的秘密，且其意不止在滿蒙，而實在全中國，亦難逃世界各國之注意，而與此利害相衝突者，厥爲太平洋彼岸之美國，且看美國之步武如何。一九〇五年日俄戰後，美國鐵道王哈林萬特到東京，欲實收南滿鐵路以壟斷世界之交通，當時桂太郎內閣已與哈林萬約，定如次：滿洲的鐵路及其船渠，船舶，倉庫皆讓與美國新機關特設公司，在日本法律之下，以日美合辦的形式，經營運輸業務；且任命美人爲鐵道局長，此議若成，則日本當不能任意施爲，事變突，

受美國肘掣

後以小村壽太郎之反對，遂而中止。一九一〇年美國復有滿洲鐵道中立之提議。（未完）

哈埠美領
去瀋調查事變經過
丁超就護路總司令

（哈埠通訊）遼吉各地，自日軍自由行動以來，中東鐵路護路軍總司令一席（昔爲張作相氏兼任），職責益見繁重，張作相氏，經斯變故，感愉奇多，聞於抵平後，即向張副司令瀝陳下情，當蒙派長綏護路司令丁超氏，就近兼代，俾資鎭懾，丁氏當於十二日午間到部就職，軍政各界要人，均紛往致賀如儀云。又美國總領事駐哈韓森氏，前奉華盛頓美國國務省之命，會同美國駐日大使館秘書，沙勒司畢爾，携同哈總領館副領事，李蓮青（譯音）陳紹卿等，于十月四日，由哈啟程，前去遼吉各處，實地調查中日事件眞象，據聞韓森氏一行已于十一日由視察吉林敦化等地竣事，返回長春，南去瀋陽，訪晤華方瀋陽地方維持會要人，及日方軍事外交各領袖，并在瀋詳細調查當日事變經過情形，一俟調查事畢，再赴四平街，轉道四洮，洮昂等路返哈云。

各地雜電

▲本社十九日北平專電　中委苗培成抵平談，定皓（十九日）晚赴并，晉教長職俟晤徐後決定去就。

▲本社十九日北平專電　平市人口最近統計，較上月激增，大多爲逃難來平者，市面仍蕭條，惟日用品房價日見騰昂。

▲本社十八日北平專電　美遊歷團定馬（二十一日）離平，仍由秦皇島返國。

▲本社十八日北平專電　平市工界抗日會巧（十八日）成立。

▲本社十八日北平專電　蒙藏校學生十餘人巧（十八日）電各盟旗，奮起武裝抗日。

▲本社十八日北平專電　副張定皓（十九日）晚宴新荷使。

▲本社十八日北平專電　瀋日商增五餘販賣毒品，肆無顧忌。

▲本社十八日北平專電　東北學生抗日會，決組糾察隊，糾察當局遊樂。

▲本社十八日北平專電　章士釗巧（十八日）晚車赴京，聞係奉命前往。

▲本社十八日太原專電　立法院委員南桂馨，巧（十八日）抵并，各要人均往訪，詳詢中央對日辦法。

▲本社十八日太原專電　篠（十七日）夜竊陵橋街，又發生軍人搶刦行人案，官方正在嚴緝中。

▲本社十八日太原專電　市商會限各商自巧起，三日內務將日貨登記完竣。

▲本社十九日濟南專電　韓復榘皓（十九日）晚，代表田文忠，由汴返濟。

▲本社十九日青島專電　青市黨部職員，皓（十九日）晨開始軍事訓練。

▲中央社漢口十九日電　美麥克電呈，美麥已陸續到達，下月初準有三千噸到漢，本人定號（念日）乘貝克飛機，李晉赴湘，俟貝克到漢，再定行止。

▲中央社安慶十八日電　前由英霍竄入潛山少數赤匪，已被張敬兮旅殲滅，地方現極安謐。

▲中央社徐州十八日電　鄭州日紗廠全部華工均自動罷工，日人無法復工，均返國。

▲中央社青島十八日電　日驅逐艦刈萱朝顏芙蓉三艘，前特來青聽候旗艦球磨檢閱，完畢後，篠（十七日）芙蓉開龍口，朝顏開烟台，刈萱開回旅順，旗艦仍泊前海，該艦水兵百餘人，巧（十八日）徒手登岸，逾午返艦。

▲中央社徐州十八日電　蒙藏委員長馬福祥，篠（十七日）離京趁平浦車，巧（十八日）晨到徐，馬鴻逵旅專車由鄭來徐迎接，馬鴻逵換專車赴信陽據在站語人，與十五路軍久別，並因鴻逵染恙，特往信陽一行。

▲中央社徐州十八日電　馬鴻逵訓派淘濤至東北實地視察暴日獸行，在瀋錦等地逗留一週，銑（十六日）返，巧（十八日）晨海過徐赴京，向中央報告東北現狀。

蔣主席昨召見東北民衆代表
垂詢日軍蹂躪東北現狀
代表等請通緝親日漢奸否認非法組織　設立國際宣傳社俾世界明瞭日軍暴行

（大道社）東北民衆代表車向宸，楊予秀，李景泌，胡體乾，姜松年等，于昨晨九時，奉召赴國民政府晉謁蔣主席，當由蔣主席親自接見，該代表等除將關於日軍在東北暴行之真實情況，作極詳盡之報告外，並向主席請求八點，（一）否認遼吉非法組織政府，及所訂密約，并嚴令通緝袁金鎧熙洽等。（二）對日最後辦法，當用武力解決。（三）和平統一後，須統籌全國自衛方針。（四）恢復中俄邦交。（五）請速令黑省軍隊，阻止張海鵬北犯。（六）從速組織國際宣傳社，及宣傳隊，俾世界明瞭日軍暴行之真相。（七）積極扶助學生組織義勇軍（八）中央軍官學校，添設特別班，以便容納東北失學青年，蔣對於該代表等所請求各點，已允一一接受，并謂當即轉知中央組織部陳（立夫）部長，訓練部方（覺慧）部長，擬具具體辦法云云。該代表等以答復圓滿，即辭去，該代表等除李景泌仍留京。以便與各方接洽外，其餘已於昨日午刻，乘京滬快車赴滬，聯絡該地抗日團體，擴大宣傳云。

（復旦社）蔣主席于昨（十九日）日上午九時，在國府會客廳，接見東北民衆代表車向宸，楊予秀，李景泌，胡體乾，姜松年等代表當即申述七項要求，（一）不承認在日軍暴力下所有組織，並請明令通緝親日漢奸，（二）國聯議決案無效時，請以武力收復失地，（三）和平統一後，應統籌全國自衛方針，（四）中俄復交，（五）請電阻張海鵬軍北犯黑省，（六）組織國聯宣傳隊，以防日人狡飾，（七）中央軍校，開設東北義勇軍速成班，蔣主席以事忙，未能即爲答覆，允轉交中央組織部長陳立夫，及代理訓練部長方覺慧，確定具體辦法，各代表當即辭出，於正午十一時，乘滬寧午班車赴上海，籌備一切宣傳事宜云。

首都抗日救國會　昨通過總檢查辦法
旅京日僑大鬧咖啡館　應將詳情電國聯報告

首都各界抗日救國會，昨日（十九日）下午三時，召開第十一次委員會，出席者馬存坤，唐國楨，倪光和，徐瑞祥，林慶隆，羅次啟，項學儒，趙連城，徐元泰，穆華軒，黎子機，李繼善，主席唐國楨，紀錄張旭，討論事項如下：（一）徐委員元泰，請予辭去組織部副部長職務案，（決議）慰留。（二）檢查部提，前次會議，交付審查之本市日貨總檢查辦法，業已審查完竣，請予修正案，（決議）修正通過。（三）據報載，旅京日僑，腰佩手槍，大鬧咖啡館，毆打金大學生，並經當事人卓景昌君，來會報告，情形屬實，本會應如何表示案，（決議）一，呈請政府，即日下令驅逐該日浪人出境，並請外交部對日嚴重交涉，二，電告國聯，日本縱容浪人擾亂首都，到處尋釁，三，函首都警察廳嚴行取締。（四）林委員慶隆函，爲正在組織農區義勇隊，請給假二星期，城內檢查所主任，暫請倪光和同志兼代，請予同意案，（決議）通過。（五）本會工作人員，應如何分配案，（決議）由常務委員，會同各部處，按照本會預算，確定人數，交下次會議通過。（六）檢查部提，茲草擬之封存日貨規則，請予通過案，（決議）修正通過。

高考及格人員今日起實行分發
京中各機關五十九人　各省市政府四十一人

第一屆高等考試及格人員，共計一百名，聽鼓都門，已經三月，當茲國難當頭，需才孔急，考試院戴院長，諭令銓敘部，即辦分發手續，以便各該員爲國効力，銓敘部於十四日將分發名單擬好，呈考試院，經院轉國府，國府已於十七日復令照准，銓敘部即照國府核准之名單，填寫分發憑照，定二十日開始發給，此次人數分配，計中央各機關五十九人，各省市政府四十一人，自一人至六七人不等，一面係根據各人之志願，一面則先向各機關預爲接洽，應各機關之需要，照分發規程，中等及格者，須任委任官一年以上，始可薦任試署，凡未將證件繳驗者，一律先以荐任學習分發，俟補繳後，再行改正，此次各機關對分發之人數，均事前向銓敘部表示同意，故分發後，均可即行任用，至分發各省市者，開交通便利之省區，固有之，尚有某君，自願分發新疆，已經院部照准，亦可見其富有冒險與開闢之精神矣。

實業部舉辦災區農民借貸所
辦法昨已呈送中政會審核

實業部，以本年水災奇重，各地農民器具，均被淹沒，現以水大多退出，除已設法購辦短期農作物籽種外，并擬具辦法，設立農民借貸所，預定凡被災區域，每縣設立一所，由政府派員管理，其經費由賑款項下撥充，不足時即向銀行界挪借，聞是項辦法，已經該部昨日呈送中政會議審核云。

減價運送平糶糧米
鐵道部增加終止站點　令路局遵照俾利災民

鐵道部前以各省水災奇重，曾擬具運輸平糶糧米減價辦法，呈經行政院指令照准，並令各該路遵照，現各地舉辦平糶，集款購糧待運，該部爲普濟災黎起見，特增加平漢路之彰德，衛輝，鄭州，許州，郾城，西平，遂平，駐馬店，明港，隴海路之碭山，商邱，蘭封，開封，鄭州，汜水，洛陽，澠池，津浦路之東葛，明光，臨淮關，固鎮，南宿州，京滬路之鎮江等站，爲運輸平糶糧米終止站點，昨特分令各路局遵照，以利災民云。

首都婦女賑災會趕製寒衣救濟災民
昨開第三次會　議決要案多件

首都婦女賑災會，昨開第三次會議，到蔣宋美齡，施雲英，謝緯鵬，凌陳英梅，談社英，張默君，（談社英代）李竹庵，陳施敏，馬書城，陶玄，鈕有恆，高玉崐，何李峯輝，鍾美璉，楊鳳珍，劉芬資，陳郝貴舜，吳貽芳，張俠魂，周楊淑慧，張信李夫人等二十餘人，主席謝緯鵬，紀錄談社英，宣讀上次會議紀錄後，各股相繼報告一週工作狀況，嗣即開始討論，（一）據調查報告災民中以兒童人數較多，上次決議之衣服件數，要否更改案，（決議）製男女衣服各一千五百套，兒童衣服數百套，（二）吳貽芳提議，（一）先就已經做成衣服發放，（二）調查股最好再行出發調查一次，再決定以後發放之衣服件數，（三）協進會已在城外從事放賑工作，能否將本會衣物分一部份委托該會代爲辦理（決議）通過，（三）決議，下星期一仍在女青年會開第四次會議，旋即散會。

災民福音
捐款者仍源源不絕

昨日二區七分部，及汪景熙，汪復熙，高審等，分別致函本報，並附送捐款，除捐款人及數額，另行披露外，茲照錄來函如次：

函一　逕啓者，此次本市水災，被難同胞，爲數至多，本區分部全體黨員，目擊慘情，同具心傷，經各自由捐助，合共大洋一百二十八圓正，擬請貴報社轉發賑濟，茲將捐助人姓名及銀數，分別列表附奉，希按名披露報端，以揚仁風，實級公誼，此致中央日報館　二區七分部常務委員盧雪正啓

函二　敬啓者，景熙等，以家母六秩壽辰，蒙在京親友，頒賜隆儀，本擬假京後，薄具菲酌，藉申謝忱，茲以國難方殷，饑鴻徧野，緣將筵資一百元，移送貴館，作水災賑款，以爲親友造福，尚希賡收，並爲代登報端爲感，此致中央日報館　汪景熙汪復熙謹上。

函三　謹啓者，今歲暑期，鄙人與程女士華舉行婚禮於武進，承京中友好，惠賜隆儀，感荷莫名；本擬聊備菲酌，以表謝悃，惟念邇來災禍頻仍，民不安生，且值國難當前，何敢作樂，乃以筵席費三十元，捐助首都水災急賑會，以作購置災民寒衣之用，並爲賜儀友好祝福，特煩貴社轉交爲荷。　高審謹啟

民業公司女藝員受罰
▲因賭博而互毆

（光華社）民業公司京劇場坤角藝員天津人張翠芬，（三十歲）與母郭氏（五十六歲）作居附近旅社，前（十八日）日上午十二時，有同場藝員董燕飛，向張云，勢日戲路，險被警察抓獲，實汝父報告云云，二女一言不合，即各拿出其演劇本領，打做一團，結果，張女左眼角受傷，郭氏牙齒活動，董則絲毫無傷，大奏勝利，張以怒氣難受，乃扭董控於該管一分駐所，由該所巡官李培宗，轉送三局辦理，二人各執一詞，該局以原被告俱有不是，各處罰金，以示儆戒云。

旅京華僑組織促進會
▲章程已在起草中

由海外返京之僑胞，爲輔助政府，使僑胞團體與個人事業有健全之組織起見，於前月假中山路首都華僑招待所，召集旅京華僑開會討論組織旅京華僑促進會，關於僑民移殖保育及建設祖國等事以發展僑務，當時推定代表，向市黨部請發給許可證書，各情會誌前報，茲悉旅京華僑促進會，復在首都華僑招待所，於十八日召集開會，報告已接到市黨部發給准予組織許可證後，當席決議，推定王初塵，鄭心庶，齊公衡，黎子機，羅次啓，黃吉宸，劉冷聽七人，爲該會籌備員，負責籌備進行事宜，閉會後，即開籌備委員會第一次會議，議決鄭心庶，王關塵，劉冷聽三人，爲起草章程委員，一俟章程擬就，於最近召集會員大會，宣告成立，呈請備案云。

譚故院長紀念郵票
定明春發行

譚故院長國葬典禮籌備處，前爲紀念譚故院長起見，轉函交部，預發譚故院長國葬紀念郵票，惟該部以時間迫促，不及發行，僅於國葬日，在普通郵票上，加蓋紀念郵戳，現該部爲報功崇德，表示隆重起見，擬於明年春間，譚院長紀念堂落成時補發，業已呈請國府核准，並將譚院長肖像，正面側面，各檢二分，令發郵政總局，即行印製。以便如期發行云。

抗日會召開聯席會議
討論總檢查事項

首都各界抗日救國會，以京市商店日貨，業經登記完畢，正在集中封存中，唯恐少數奸商，隱而不報，茲爲根本肅清起見，特定二十二日下午二時，召集各機關，各團體，各學校之抗日分會，開聯席會議，討論總檢查之進行，務期計劃週密，以免漏網云。

童子軍募得寒衣今日送交水災會
各機關昨往參觀頗加贊許
內有譚故院長馬褂一件　將送交歷史博物館保存

京市童子軍理事會募衣消息，已迭誌本報，該會十五日截止募衣後，所有各團陸續繳交之寒衣，均由該會常務理事羅球，陶元培，張效良，親自督率職工，慎重檢點整理，計整理三日夜，先將衣服清潔，整數分類，分捆紮就，再按捆編列號數，并特製分類編號之卡片，懸於每捆衣服之上，以便檢查而便點交水災救濟會，該會更以此次募衣成績甚佳，皆出於京市各界人士之熱心善舉，爲表彰善德，及昭示信重起見，特於昨天函請水災救濟會，市政府，市黨部，暨各機關，各新聞記者，到會參觀捐品，對於童子軍之努力勸募，及該會之整理有條不紊，以及捐品之整理清潔，頗爲贊許云。

又訊，東方中學童子軍團，於本月十二日，至譚故院長家中募衣，譚家中熱烈捐輸，除捐下大小女旂袍多件外，並將譚故院長遺存之直貢呢馬褂一件捐下，該團長當向理事會報告，理事會以爲譚故院長爲國家重要人物，其遺物足堪瞻仰紀念，故該會擬將該馬褂拍照紀念，並送歷史博物館保存云。

童子軍募得寒衣之一部份

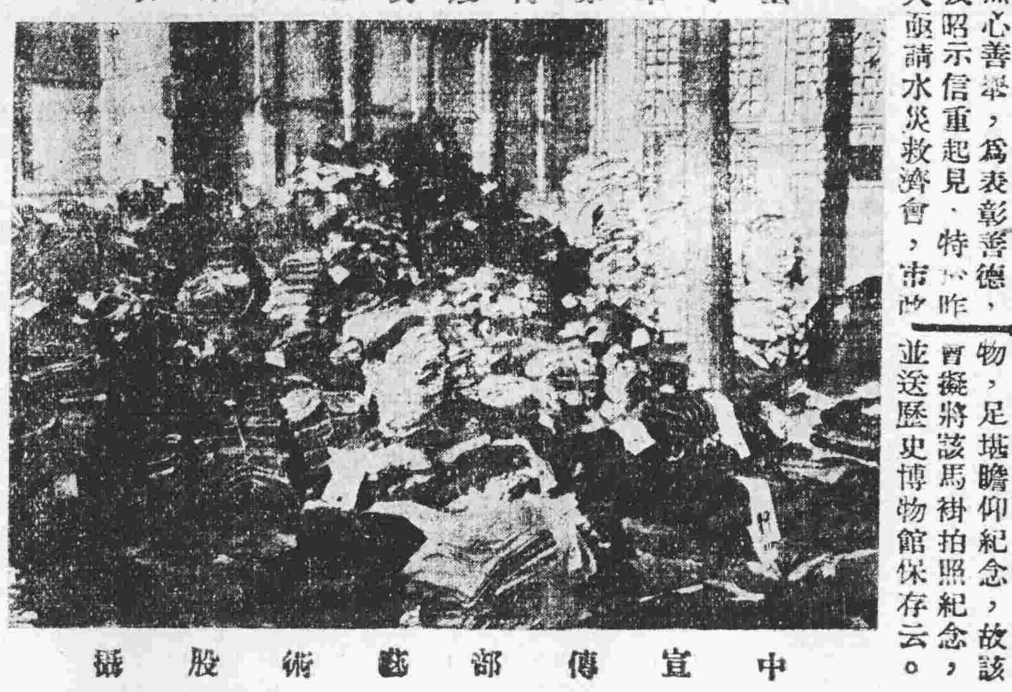

中央宣傳部藝術股攝

市府昨日紀念週
教育局科長王肯山講演

南京市政府，昨日上午八時，舉行第四十二次總理紀念週，到全體職員，行禮如儀，由市長魏道明主席，繼由教育局科長王肯山演講，略謂國家外患之起，與內亂每有密切關係，考之既往歷史，靡不皆然，我國自鴉片戰役後，迭遭列強壓迫，已近百年，而此次日軍加我東北之種種暴行，殆尤爲從來所未有之奇恥大辱，現國內各方，已互相諒解，和平會議即開，大團結即可實現，此實抗日救國聲中第一件好消息，市抗日救國之重要關鍵也，至日本居今，而欲師德皇故智，以武力兼併人國家，破壞世界和平，實爲國際公約所不容，現國聯迭次開會，圖謀解決，倘日本尤欲訴諸武力，未有不蹈德皇之覆轍者，直自速其滅亡耳云云，講畢，繼由市府科長麥蕃，報告市府上週工作概要而散。

下關昨發生火警
焚去樓房草房七十四間　全部損失約四萬元左右
天氣乾燥居戶應特別小心！

下關商埠街七十五號馮姓豆腐店，於昨日（十九日）正午十二時許，因午炊失慎，延燒左右鄰舍，並將住居二十四號之居民揭昌仁，及三十五號之民婦王吳氏，灼傷頭臂等處，勢頗沉重，嗣經附近崗警，趕將該受傷人，車送鐵路橋堍博愛醫院療治，於是一面即行鳴笛報警，下關區，天主堂等救火會及消防分隊等，先後聞訊馳至，猛力灌救，直至下午一時四十分，始行完全撲滅，計自七十五號門牌起火，南首燒至六十六號，北首燒至七十六號，及三十四，三十五兩號，街西則自九號燒至十五號，四十八號燒至六十號，總共延燒商店居民三十一戶，焚燬樓房草房七十四間，全部損失，約在四萬元左右，至該火頭豆腐店主名馮金祥，年五十二歲，江蘇淮安人，當火起後，即經該管第四分所，拘送第十一局，轉解警廳法辦矣。

請君入甕
奸商如再販賣日貨就請嘗試木籠滋味

首都各界抗日救國會，以國難當前，對於各種仇貨，自應嚴厲查禁販賣，自通告各商以來，仍有少數奸商，喪盡天良，希圖漁利，私自偸運，雖經該會檢查員查獲，將仇貨封存，但具保釋放後，故態復萌，該會爲警告奸商起見，特製就木籠兩只，分設於新街口廣場，夫子廟前兩處，以後所查獲奸商，均須嘗數日之木籠滋味云。

又訊：首都各界抗日救國會，以昨日上午十時，在下關火車站，查獲瑞泰轉運公司承運之泰康布莊黑洋緞陸疋，灰自由布四疋，白洋布五疋，當即將該貨及店主嚴筱甫帶會，罰站木籠一天，以資懲戒云。

內政部取締跳舞場
以振頹風

內政部以東省慘案發生後，國難日亟，凡我民衆，宜皆猛省，自強不息，關於民間娛樂一項，尤宜注意，昨特咨請各省市政府，禁止營業跳舞場，以振頹風云。

金川門設立老幼收容所
災民中之少壯者均遣散回籍耕種

首都水災救濟會，以各地積水已退，麕集首都之災民，亟應資遣回鄉耕種，以免荒蕪，唯就中老弱幼童者，無法生活，情殊可憫，特擇定金川門鴻泰崗地方，設立收容所，已由席棚搭成房屋五百間，專係收容無力生活之老幼者。

伍連德赴晉防止鼠疫
▲今晨由京起程

陝西以東等處，發生鼠疫，衛生署自得山西以西報告後，即經遴派該署技正二人，醫生二人，前往調查，又以東北防疫處主任伍連德博士，爲鼠疫專家，對此種疫症經驗甚富，當即電邀來京，共商防止辦法，伍氏業於昨午到京，與劉署長詳細斟酌後，即於今晨起程，前往晉陝交界，實施防疫工作云。

下關抗日會定期總宣傳
▲昨日開會議決

下關各界抗日救國會，昨日（十九日）下午三時，舉行第三次常務會議，出席者，李應南，嚴瀚澄，孔繁藻，袁彩生，張隱林，陳金鏞，徐翼程，黃冠五，史致勝，主席孔繁藻，紀錄徐翼程，如儀開會後，討論事項，（一）嚴密本會組織，加緊本會工作案，（議決）通過，并轉各科處切實注意，（二）各科處擬具辦事細則，請予分別討論案，（決議）交秘書處審核，（三）從速組織義勇軍，以救國難案，（決議）通過（四）定期舉行總宣傳，喚起民衆案，（決議）定於本月二十四日舉行，并交宣傳科負責辦理（五）呈請市黨部，整理本京抗日團體，以正系統，而利進行案，（決議）通過。

未登記之新聞機關
▲應依法辦理登記

自中央出版法頒佈後，京市社會局，即通知各報館，通訊社等新聞機關，依限登記，并轉內政部備案，近限期已過，而市內仍有少數報社及雜誌社，未遵令登記，聞市社會局，已將未登記各報，開單通知首都警察廳，及江寧地方法院，請其按照出版法第七八等條辦理云。

郵務局長販賣烟土
處徒刑二年罰金一百元

居住下關利源里二十三號之建國輪船郵務局長陳准舲，（年二十五歲江都人）因販運烟土，被蘇皖郵務管理局運輸主任王應麟破獲，解送江寧地方法院檢察處，由檢察官偵查後，以陳准舲實犯禁烟法第十三條之罪，乃向刑庭提起公訴，經刑庭推事張澤浦迭次審訊，已於日昨判決，陳准舲意圖販賣而持有鴉片，處有期徒刑二年，併科罰金一百元，罰金如無力完納，以一元折算一日，裁判確定前，羈押日數，以二日折抵一日，搜出之鴉片烟土連皮重五千六百公分，概行沒收焚燬云。

少女照片
陳列窗中以廣招徠　本人看見致起糾葛

（光華社）天津少女馮鶴齡，年二十歲，住破瓦巷三號，前在太平路容真照相館攝有二寸半身小影多幀，該館以馮所攝之照片，丰姿綽約，故由該館主雷作寧（五十六歲）廣東人，將馮之照片，放成三十二寸之大照片，陳列於玻璃窗中，作爲廣告，藉以吸引主顧，詎（十九）晨十一時，馮經該館時，見所攝之照片，已放大陳列，實係含有侮辱，且與名譽有關，乃向雷要求將照收買，雷不允所請，致起衝突，由該處崗警排解無效，即送二局核辦，當由該局調解再三，將照作價三元，着馮購取，并飭雷下次不得再作同樣事件云。

喪心病狂
與日人私訂契約承租地皮若干畝

本京人吳某，在某院工作，住居黃泥岡何家花園，有日人須藤理助，前置有二郎廟蔡家花園及延齡巷黨公巷地皮多畝，現該日人急欲返國，願廉價出租，吳某竟喪心病狂，與該日人秘密定約，承租是項地皮，建築房屋，藉收重價房金，以圖牟利，在此抗日聲中，吳某身爲公務人員，竟與日人私行交訂房產據約，誠不知是何心肝矣！

民衆抗日的意見

用倭寇殘殺同胞的照片去宣傳

近見報載，倭兵在東北殘殺同胞的照片，觸目驚心，慘無人道，愚意全國抗日會，可將此種照片，多多影印，由宣傳員携帶往民間宣傳，使國人明瞭倭寇之殘暴，亡國之痛苦，藉以激勵復仇雪恥之心，其功效必甚偉大。（制寇）

請電影界攝製亡國慘狀的影片

電影能描寫傳真，最易刺激一般人的腦海，請電影公司，將朝鮮亡國的慘狀，和日賊侵略東三省的計劃，這次占領滿蒙的事實，製成一有系統的影片，以喚起沉醉不醒的民衆。（胡建綱）

征倭論出版

征倭論一書，係龔德柏所著，全書約六萬言，定價四角，現祇賣二角，又該書係由日本研究會出版云。

中央廣播電台
今日播音節目

今日（二十日）上午八時三十分重要新聞九時十五分宣傳報告十時十五分教育部施政報告（華僑教育概況）下午零時十五分特別報告二時英語報告二時半衛生常識（免疫）三時三十分重要新聞六時十分氣象及預報六時十五分特種報告七時兒童節目（高井小學）

波長二〇〇公尺及一〇〇公尺短波兼播

天氣報告

【預告】自十九日下午五時至次日下午五時止	昨日本京氣象狀況	國內氣象概況
本京未來天氣晴有雲，而寒，風向東北及北，風力強。	十九日天氣晴有雲，而寒，風向東北，風力最大在下午二時至三時三五公里。溫度最高二〇，二度最低一三，〇度攝氏。	十九日下午二時高氣壓在黃河流域勢頗強，颱風在台灣之南，向西北西運行，長江下游及東南海濱多東北強風，北部西北及北風，長江以北天氣晴，東南海濱天氣陰雨。

中央日報副刊
（第二三五號）
（二十年十二月十日）

目錄

日本軍閥專政之必然性……陳天鷗
對于國難應有之認識與努力……殷公武
建設新河南……郭法順

總理告訴我們

古人說：「不平則鳴」，所以全國便要把這個不平來打平他。如果外國人和中國人的地位有不平，中國人便應該革外國人的命！

日本軍閥專政之必然性

陳天鷗

天鷗先生在東京帝大研究政法學十餘年，此稿，敘述日本政黨的暗潮，及軍閥圖謀奪取政權的情形非常詳盡，急爲刊出給關心時事者一個有效的佐證。

昨日報載近日東京謠言甚盛，將有大政變發生。並聞將組織聯合政府，以宇垣將軍爲領袖之呼聲甚高。此就日本內部情形而言，實爲必然的趨勢。聯合政府的實現，便是日本的政黨政治的崩潰，軍閥專政的開始。日本的政治，必將進入一最反動的時期。

日本雖號稱立憲國家，但其國家統治機關，却是一種畸形的組織。內閣與軍部，儼然成爲兩個對峙的施政主體，而形成二重政府的現象（請參看「光明之路」二卷一期「日本二重政府之解剖」）。而日本的軍閥，也儼然成爲一種排他的封建勢力的特殊「基爾特」（—）原來，日本的明治維新，本以各藩的下級武士爲原動力。而現今形成日本軍部的主要勢力，也就是這一班藩閥的武士。明治維新後，雖然發佈了廢刀令，採用了國民皆兵主義，使軍隊民衆化了，但是掌握軍隊的指導力的，仍然是這種促成明治維新的封建勢力。在日本頒佈憲法以後，藩閥勢力的一部分（伊藤博文派），遂與資產階級政黨提携，幾於轉變，而形成現在的最反動的「政友會」。他一部分（山縣有朋派），則仍然在軍部的背後，領導一般軍閥，搆成代表封建勢力的政治勢力，爲軍閥官僚的總匯，而妨礙政黨政治的發達。這部分的勢力，因日本大正年間，桂太郎（軍人）組織同志會，而發生了大動搖，自世界戰後，受社會主義民主主義等世界思潮所震盪，而呈現銷聲歛跡的狀態，又自原敬成立純政黨內閣，實行普通選舉以後，軍閥官僚的勢力，在表面上似已漸趨末落的途徑，而在官僚中雖有一小部分仍然盤踞樞密院的殘壘，與軍閥勾通一氣，但其大部分則爲政黨內部所吸收，於是日本軍閥遂喪失其可以提携的直接的政治勢力。加之又不外受世界潮流的陶汰，內受國民心理的排斥，遂不得不形成一種特殊的「基爾特」。因爲政黨政治的進展，資產階級的抬頭，舊日的官僚，當然免不了完全解消的運動，但是軍事組織技術，帶有專門的性質，所以軍閥仍然有一種基爾特的結成力而殘存於今日。他們對於自己的存在，在其本身的階級搆成中，仍然有其防禦裝置，仍然有主張自己，發展自己的力量。所以現在日本軍閥的勢力，完全不過一種基爾特的自己保全自己發揚的力量。

我們知道特定的職業人，各有其特定的行動傾向，因此，也就有其特定的觀念傾向。日本的軍閥正是如此。所以他們對於國家的政策，常有他們獨特的觀念與行動。他們爲要提高自己的地位，發揚自己的價值，爲要打破環境的障礙，所以他們便不顧一切地自由行動。試看往年西比利亞出兵，西原參戰借款，濟南出兵，皇姑屯炸車事件等，間歇的發作，無一不是出於日本軍閥的自己保全自己發展的動機，而實行打破環境的抑制，恢復政治的優越地位的行動。此次日軍突然強佔東北，敢行曠古所無的暴舉，雖然由於日本政府與少數資產階級所謂積極政策所驅動，但是大半也是由日本軍閥多年醞釀而成的自己保全自己發展的總發動。出柙的虎兕，典守者已失馭御之力，日本的內閣，遂不得不隨著狂暴的軍閥，拚命地狂奔！

二，

如上所述，日本軍閥，自歐戰以後，漸將喪失其政治上的優越地位，其間雖屢次掙扎（如前述西利比亞出兵等）欲圖恢復，而其結果，却無一不失敗。但是上面說過，軍閥亦自有其防禦裝置，自有自己發展的力量，鬱積醞釀，終必有暴發之一日。於是近二三年來，遂漸露其端倪。年倫敦海軍條約成立時，日本海軍軍令部大形憤慨，謂政府不徵求軍部的同意，擅自締結軍縮條約，危害帝國國防，殊屬不合，對政府恣意攻擊，當時濱口內閣，幾因此而倒潰，嗣後屢經疏通敷衍，始得通過難關，於是日本軍閥的氣燄，遂爲之大張。適值明年二月國際聯盟將開軍縮會議，日本政府，又因財政困難，勵行節約預算，欲實行改革軍制，減少軍人恩給金，以應時勢的要求。此與軍閥本身，實有切膚利害的關係。於是日本軍閥，本其基爾特的特性，遂不得不蹶起而與內閣反抗，以謀自己的保全。所以在本年八月四日開軍司令官及師團長會議時，日本陸軍大臣南次郎，在其訓詞，竟大洩其不平之氣，據云當時演說聲調的激越，致使室中窗戶，亦爲之震動。茲摘記其訓話的一節如次：

「軍制改革的內容，實爲關於軍隊更始的要求的最小限度，且其實行時，犧牲亦復甚大。但在門外無責任之位置者（譯者按此係暗指內閣）以及不甚關心國防者，動輒以爲軍部不顧國家的現況，爲不當的要求，又或不審四圍之情勢，妄事鼓吹軍備之縮小，敢爲不利於國家國軍之言論宣傳者，實屬不少。希望諸官與當局協力，糾正此等謬論，更進而以最善之努力，使管下之軍部內外，澈底明瞭此次改革之必要與其所以適當，促進以皇室國家爲中心之軍民理解協調焉」。

此種論調，很顯明地表示軍部與內閣對抗的地位，同時也就是日本軍閥自己保全的要求的表現。這篇訓詞發表後，對於一般國民，給予甚大的衝動，尤其是政府及政府與黨、更形憤慨。僉謂「軍部簡直是向我們挑戰」，咸認爲是政治上的重大問題，頗欲喚起輿論，糾彈軍部，但因陸相的背後，有軍閥某巨頭（按即宇垣一成，詳情後述）發縱指使，又恐牽動全局，只得隱忍，以圖相安於一時。又在該訓詞內，日本陸相復勉勵各師團長嚴行準備，以便隨時可以襲擊中國（該項訓詞文句，在中國報紙上，久已登載，茲不再贅）。果爾，於九月十八日，日本陸相的枉暴訓詞，就發生了效力！本來，日本師團長會議的訓話，歷年從無對外發表的先例，這次南陸相竟悍然發表，不外有兩種目的：其一便是要表明軍部的獨立地位，不受任何方面的節制；其二便是要煽動國民對華挑戰的狂熱，造成軍閥發展的機會。這便是日本軍部自己發展的要求的表現，也就是日本軍閥準備直接暴舉的第一聲。再進一步言之，這次的暴舉，也就是日本軍閥企圖實行專政的第一步。

故在九月十八晚日軍強佔東北後，日本幣原外相即宣稱「務必不使事件再行擴大」，於是軍部乃大事攻擊，詆爲軟弱，斥爲怯懦。乃於二十日午後在陸相官邸，由南陸相召集金谷參謀長，武藤教育總監，開所謂三長官會議（在日本法律上，實無此項會議的根據），決定對華方針，一致主張斷行增兵。其對華方針，約可分爲二大項：

一，此次事變應與滿蒙諸懸案同時合併解決。

一，政府雖主張不使事態再行擴大，但事態之擴大與軍隊行動範圍之擴張，並不相同，故此點應充分向政府說明，求其諒解。

於是這種非法的三長官會議的決議，遂支配了日本內閣的行動。故在二十一日的日本內閣緊急會議席上，南陸相提議對華增兵時，幣原外相，井上財相均維持「不使事態擴大」的原議，主張出兵自重說，以致議論沸騰，未有結果。但閣議雖未決定，而朝鮮軍司令官，竟以所謂「獨自的權限」，獨斷令朝鮮師團，向我東北出動。事後僅由南陸相報告內閣，請其追認而已。這是何等的跋扈！近日日本政府雖已向國際聯盟，聲明即日撤兵，但日本關東軍司令官本莊繁，却聲言「頭可斷，兵決不撤」，並敢公然宣言反對張學良氏復回東北。此種暴他，固已視中國如無物，即其本國的政府，已不在語們的眼中。日本軍閥的氣燄，實已咄咄逼人，而日本的內閣，不僅陷入被動的地位，簡直等於虛設。所以我們可以說，在目前的日本，軍閥專政的統治形態，事實上已經儼然成立了。

三，

現在再就日本的內部情形而論，此次強佔東北的結果，必然地促進日本軍閥統治的成立。

我們都知道議會政治，本是自由主義階段中的資本主義社會的政治規定。自由主義在今日既已暴露其弱點，所以以議會政治，也就自然喪失其存在的理由。十九世紀是議會政治創立的時代，二十世紀便是議會政治崩潰的時代。日本的既成政黨，又腐敗既已達於極點，而議會場內喧囂鬥毆的醜態，已令人不可正視。所以日本的一般國民，對於政黨議會政治，已失其信仰。對於議會政治以外的新政治形態的出現，實抱有一種朦朧的希望。

本來，打破既成政黨的正統勢力，應該是無產政黨的運動。但是日本的無產階級的勢力，仍然在結成的過渡時期，代表無產者的合法政黨，也只有社會民衆黨，全國大衆黨，勞農黨而已。至於共產黨，則不過微弱的非法的政治勢力，況自年前大檢舉以後，勢同瓦解，已難重振。所以日本的無產階級；除有特別重大變故外，非待二三十年之後，尚不能爲新統治形態的主動力。

既成政黨，既已喪失人民的信仰，而無產政黨，目前又尚無掌握政權的實力，於是日本所特有而爲世界各資本國家所無的第三種特殊勢力——軍閥，便因此而獲得乘隙而起的機會。

四，

日本的軍閥勢力，除以他們的軍隊爲主力外，另外還有一種別動勢力。這種別動勢力，便是日本的所謂國粹團體。此種團體，爲數八十以上。會員人數，統計有數百萬之多。其中最著者，如大日本國粹會（會員在百萬以上）愛國社（前在青島挑釁者），黑龍會（專以侵略滿蒙爲目的），便是該社的社員），建國會等其他的名稱，現在且不必一一列舉。至於會員，此等團體的首領，不是軍閥，便是浪人，流氓，暴徒，以及在鄉軍人。他們的宗旨，是替軍閥作走狗，對外主張侵略，對內則壓迫進步的份子。他們的手段，便是暴力搗亂。此次日軍強佔東北，在日本國內狂呼亂舞，如中風魔的國民，便是這一班奸漢。因此，一般較有進步思想的國民，爲他們暴力所劫持，不敢輕易表示意見。如苟稍露反對的言動，便要被他們駡爲「國賊」，生命財產，就不免要發生危險。日本軍閥利用這班團體的呼號，又復慫恿全領土內各地的在鄉軍人（除日本本土外，如朝鮮，台灣，琉球等地的在鄉軍人，都在其內）齊集東京，要求政府對中國宣戰，造成舉國若狂的戰事的空氣。藉此直接達到併吞滿蒙的目的，間接則促成軍閥專政的實現。

日本軍閥，在社會上既有上述的暴力團體，與進步的勢力對抗，但在政治上，却如前所述，沒有可以直接提携的政治勢力。這是日本軍閥稍感不足的地方。不意反動的政友會，因爲政權慾的驅使，遂與軍閥暗送秋波，使日本軍閥竟能暢所欲爲。

原來日本的既成政黨中，以民政黨與政友會爲最大，所以政權的移轉，除封建的超然內閣外，大概都是出入此兩大政黨之間。民政黨是比較傾向自由主義的政黨，故當其內閣初次出現的時候，在一部分國民中，頗有相當的好感。至於政友會，却是一個最反動的政黨，在歷史上，既由伊藤博文一派的系統，結合而成，而在最近的關係上，又曾擁戴軍閥首領田中義一爲總裁，故其傾向反動，易與軍閥勾結，自屬當然之理。現在民政黨在議會內擁有絕對的多數，則日本的政權，一時當然不會落到政友會的手中。民政黨內閣，對於失業恐慌的財政困難，雖無良好的救濟方法，但是徵諸過去的經驗，縱使政友會登台，也未必能使人民滿足。就議會的勢力而言，就政策而言，政友會既然不能戰勝民政黨，於是窮極思變，除仰借一種特殊勢力推翻民政黨內閣外，別無他法。於是往年實行普選，假稱政黨政治的政友會，遂不得不替封建勢力的軍閥，搖旗吶喊。試看政友會的幹事長森恪及山本条太郎等調查東北狀況回國後，遂高唱積極政策，爲軍閥作前哨宣傳。於是一般軍閥而起，力主張以武力解決滿蒙問題，一月以後，遂有九月十八日之暴舉。政友會的宣傳奏效了，但是政友會却做了軍閥的工具。目前民政黨內閣，既處於環攻之中，其勢已不能長久維持政權。不過民政內閣倒潰，政黨政治也必隨之而沒落。繼之而起者，便是軍閥專政的新政治形態。日本軍閥挾著對外的餘威，利用浮動的人心，憑據自己的封建勢力，奪取政權，實有十二分的可能性，最可憐的便是費盡氣力的政友會，充其量也只能稍啜軍閥的餕餘而已。

五，

以上就日本的政治環境而言，已經說明了日本軍閥專政實現的可能。現在再就人的關係，更足以證明日本軍閥專政的企圖，已到了成熟的時期。

我們都知道此次對華暴行的主持者，是日本陸軍大臣南次郎。不過南次郎是一純粹的武夫，毫無政治頭腦，可知黑幕後必有操縱引線的人物，便是前任陸軍大臣現任朝鮮總督的宇垣一成。宇垣一成是一個野心勃勃的軍八。自田中義一死去以後，他便做了日本軍閥的首領。他的背後，有財閥馬越恭平做他的背景。憑著財的勢力，在政界中，收養了很多的部下，在民政黨裏面，在政友會裏面，都有了他的黨羽。他對於內閣總理一席，久已虎視眈眈，急欲一試。他常常用「以退爲進」的手段，增高自己的地位。他對於田中內閣的倒潰，袖手旁觀，不加援助。他在濱口內閣任陸軍大臣時，適值軍制改革的難問題發生，不願爲衆矢之的，即將陸軍大臣辭去，推薦他的心腹南次郎繼任，他自己却在背後做黑幕內的人物。他久有組織第三黨的企圖，所以他平日網羅的部下，各方面的人物都有，且爲數亦很不少。他預定滿蒙問題的武力解決，是軍閥再興的出路，也就是自己奪取內閣總理的最好的機會。所以他辭去陸軍大臣後，却很高興去做朝鮮總督。因爲他既把心腹的南次郎，繼任陸軍大臣，則國內的一切行動，可以操縱如意，同時自己又坐鎮朝鮮，對於滿蒙軍事，更可就便指揮。此次強佔東北以後，軍閥氣燄，已經囂張到「極點」，此後任何政黨組織內閣，都不能使他們俯就範圍，勢非將軍閥首領的宇垣抬出，擔任內閣總理，其勢決不易收拾。這又是由宇垣個人的關係，而可以斷定日本的軍閥統治，是不可避免的結果。

日本軍閥統治的實現，既爲不可避免的事實，而此種統治，又是一種未曾有的極反動的政治形態。將來日本的議會，必將等於虛設，甚至於也許要變成軍閥的御用機關，而形成赤裸裸的絕對獨裁政治。因爲日本的議會，就日本憲法上解釋，並不是人民的代表，僅僅是一個「協贊」天皇的機關，而且可以隨時解散。

軍閥專政實現以後，對內勢必竭力保持軍事的優越地位，壓迫進步思想，而阻礙社會的進化。對外勢必竭力擴張軍備，窮兵黷武，而自成爲世界的公敵。此種傾向，不但是現代日本國民思想所不能容忍，而且不是日本目前的經濟財政狀態之所能許可。日本軍閥，若再一意孤行，則二三年後的革命運動，必將迫之於數年之內而暴發。德俄之殷鑒不遠，與時代之潮流逆抗者，不但是自掘墳墓，且將使日本國家陷於混亂破滅的深淵。吾人且拭目俟之。十，十四。

對于國難應有之認識與努力

殷公武

日本侵略我國，其狡謀毒計，數十年來如出一轍。觀其歷來對於我國之言論與行動，可知其此次出兵，實已抱最大之決心。彼今既已佔領遼吉，實視遼吉爲狂狗口中之肥肉，苟無其他確實之壓力，恐不易遽爾放棄。雖經國聯勸告，日本聲明撤兵，然證以日本歷來對我外交之毫無信義，縱使撤兵，恐亦有名無實，似是而非。我國處此，對於日本能否撤兵，更無觀望之必要。日本雖向國際聲明，並無久占東三省土地之意，其誰信之，當一八九四年日本進兵朝鮮，經俄國勸告撤兵時，當時日本政府亦曾聲明日本政府除希望確立朝鮮之獨立及和平外，決無侵吞領土之心矣，而其後果何如耶？故由今日言之，除非日本勢力不能獨吞遼吉，迫不得已，不得不撤兵外，其所謂無領土野心，實難置信。日本現在竭力運動並援助無恥之華人，組織遼吉地方政府，及治安維持會等，曖使其運動獨立，此與昔日援韓獨立之故技，竟異曲同工，深恐其強迫此等偽地方政府與日本訂立種種偽約，以滅韓之方法對付我國東北，我國對此不獨否認而已足，宜竭力設法破壞此種陰謀。猶憶昔年日本進兵朝鮮之際，當時我國駐日公使汪鳳藻傳清廷之命，要求日本撤兵，日本內閣總理伊藤博文，狡猾性成，故弄玄虛，表示允諾，以圖延岩，乃汪鳳藻不明，電告李鴻章謂伊藤似無異議，而當時清廷復欲徒恃外力，遲疑觀望，毫無準備，因循苟安，遂使日本爲所欲爲。吾人今日當不能再信日本不至擴大行動與可以撤兵之妄語，反爲所乘，而備戰之決心更不能有絲毫之猶豫也明矣。

日本自開始併吞朝鮮以來，處處制我於機先，並處處欺騙我國如小兒，其歷次對我侵略之行動，恆秘密進行，得寸進尺；而一詢其政府及駐在我國之使領人員，則恆答曰或日本不至有軍事行動，或日本不至增兵，而一面仍進行如故。故東學黨之亂，日本之增兵朝鮮也，日本駐韓公使大島氏謂袁世凱曰，「我年逾六旬，詎願生事，[illegible]

[illegible]

日本此次之武力暴行，顯係違背非戰公約，其佔領遼吉，侵我領土，復與華府九國協約保全中國完整領土尊重中國主權之規定大相違背。又我國與日本同爲國際聯盟會員之國家，彼此有相互保全領土，維持獨立之義務，若彼此之間發生爭議，不待公斷而遽出之軍事行動，乃國聯規約所不許，日本政府，一面巧辭掩飾，一面欲圖蒙混世界之耳目，乃日仍積極進行，並派兵飛機艦到處示威，不特不聽國聯勸告而撤兵，且進而加甚焉。其心目中何嘗有所謂國際間之法規公約，此誠世界最無恥最橫暴之國家也。惟念歐美各國，除俄與美外，對於我國東北無特殊利害之關係，其對日本態度無非希望其不至破壞東亞之和平，使各國在東方商業上不至受損失而[illegible]

[illegible]

一旦事態緊張，尤須知己知彼，而後方可應付不窮。一面我國人尤貴有冷靜頭腦，對于日本之一切行動，作澈底之觀察，毋務虛言，而求證之實際，見解須避免輕浮淺薄之言，庶不至爲彼所乘也。至於歐美，尤有重要各國了解之必要，宜速派大員特使，隨時要使各國了解中日歷來關係，及日本運用滿期失效之條款，與日本曲解條文擴大權利範圍之種種情形，向各國政府說明，使各國輿論機關發表，庶各國要知日本所蒙蔽，而審知是非曲直，然後國際外交，有同情於我國，此我國之努力也。[illegible]

建設新河南（續）

郭法順

四，打破謬誤的心理

新河南的建設，已經刻不容緩了。但吾們究竟要建設一個怎樣的新河南呢？[illegible]吾們却不可再蹈這般不遠的覆轍了。

聯省自治，就是分治合作的變像，[illegible]

（一）先決問題——賑濟災民　近幾年來，河南屢遭旱災，[illegible]更用不着建設了。

（二）建設方案

甲，振興水利——[illegible]

二，開墾荒田——河南狠多荒田，不能耕種，[illegible]

三，發展礦業[illegible]

本刊啓事

本期因稿件擁擠，時事述評暫停一期，此啓。大道編者

抗日救國

痛語

程景頤

在傳統觀念的意識下，文人是被人們看作只是「文」人而已！

太戈爾的天才，能驚動全世界，而無補於印度的淪亡；然而拜倫的熱情，在人們的忽略中，却轉旋了希臘的厄運；但在古今中外的文人中，究有幾個拜倫？一般人所看到的，在文人中，一般的力量，充其量只是些太戈爾而已！

在客觀的立場上，是文人的弱點；在主觀的立場上，是文人的恥辱！

過去因爲政治對於文藝的忽略，社會對於文藝的藐視，以及文人自身的不長進，筆下的產物，由於民族意識的喪失而影響到民族精神的消沉！文壇上既充滿了太戈爾的神氣，又何怪乎這一個龐大的民族國家，將踏上印度的後塵？

大和民族的砲彈，炸破了這古國的酣夢，在這樣天崩地裂的巨響之下，縱然是一頭愚笨而粗蠢的豬，也要發出一聲慘厲悲痛的嚎叫，何況是人？何況是聰明的文人？

朋友！你甘願這傳統觀念的意識所給予我們的恥辱，終古的罩壓着文壇嗎？如果你感到這種恥辱而憤怒，那麼你就應該認定了今後的路線，是甘心做一個亡國奴的太戈爾還是做一個哀希臘的拜倫？

最後，我們以至誠提出這樣兩個希望：

（一）黨的最高權力機關，從速確定文藝政策。

（二）全國文藝作家，一律向民族主義的旗幟下集攏來。

國難當前文藝界應有的任務

孔魯芹

文藝的內在力，是時代精神的靈魂；文藝的外現面，是時代波濤的留痕。

文藝有空間的背景——某種起人際爭鬥地域劃綫內政治的表現，民族的特性，社會的趨向，民情的動靜，才有真正的內容和真正的情緒。

文藝是時間與空間的產物，是不可否認的事實。

文藝作品應是某時間與空間的大衆所有物，一切天賦真理的喉舌；文藝作者是代言人；文藝界便是這些對時間與空間負責的文藝家的抽象的集團。

「文藝是宣傳的武器」這被普羅作家引爲聖典的辛克來的發明，雖破壞了文藝在美學上的價值，然而「文藝有時是宣傳」是不可否認的事實。

日本以人口擁擠，垂涎我南滿之土壤沃廣，乘中國安內未暇，乃有這次違背非戰公約，破壞國際和平，以暴力強占我東北，囚殺我吏民的帝國主義典型者的獸行。

由歷史發展的階段，時間正是帝國主義在沒落的夕陽中掙扎，固有文化的忠厚和平，過于蜚聲世界，空間正是我中華民國受帝國主義多方面蠻橫的壓迫。

中國的當前的局面，毫無異義地是處在極端危迫的地位，站在真理和民族主義的立場，讓我們檢定中國文藝界對這空間的中國與時間的變革過程中應負甚樣的任務。

蘇俄在全國的最高機關決定了一貫的文藝政策，於國是的進展計畫，很明顯地給了不少有力的援助，文藝愛好者憑他銳敏的感覺，深邃的意識，具體的文字象徵可以鼓起弱者的壯志，掀動旁觀者的不平，因而博得輿論的同情與贊助。

全國民衆盡執槍杆，這是滑稽，無需而不可能，分工合作是一般任爲較當際的抗日方案，武力是公理的後盾；宣傳使武力得到同情，武力高于一切，宣傳亦高于一切，國家的當前局面，如此險急，然絲毫未聽到任何能負宣傳責任的文藝政策，首都文藝界亦未見有任何抗日集團的產生，殊令人費解。

無知識階級民衆，占據中國人口百分之八十以上，這最大多數的農工羣衆，是作戰時實際鬥士的供給者，但他們對于這次日軍的暴行，定仍多瞠目，他們富于感情，勇于意志，然而盲於識，對他們，應運用喚起民族精神，以鼓舞其効死的決心，這是文藝界應負的宣傳責任，以此類文字應接近無知識階級的用語，以農工大衆爲對象，行文的藝術，作品的精緻，非所需要。

沒有革命的理論，很難使革命行動得到同情，革命師以直而勝，所以文藝界應盡量暴露日人的獸行，發揚中國偉大和平的民族性，以直彼曲的理論，用以博得友邦同情，以激勵我軍士鬥志，理論是心的武器，作戰鬥的前鋒，援張軍事的聲勢，這些責任，非文藝界其誰負？

民情激昂，求死無路，民衆欲死不得，人人充滿了沸點的熱血，恨不得飛向日京，流血殺敵，但他們缺少戰爭的思想，雪恥的實體，有犧牲的熱情，但他們沒有經驗，如火如荼的慾念，往往沒有組織，嚴整的步驟，把這些感情系統化，思想以具體形像表現出來，再用簡單的文字，替他們計劃出規律的陣容，這是文藝界應負鬥爭領港人的任務。

民衆運動在革命過程中頗有相當光榮的歷史，民衆運動組合的參加者，多半是負有熱血的年青人，他們雖乏知識的素養，他們却具愛國的忠忱；他們的行動雖粗魯，但他們的動機却堪嘉許，事實上，民衆是一切前綫軍的鼓哨者，他們可以爲前綫的戰士們滅去一切後顧之憂，現在民衆運動是消沉了，但現在又是需要民衆運動的時候了，所以現在文藝界對政府應促其恢復民衆運動，對民衆應指導其組織，活動，並附革命情緒和紙上炸彈的贈禮。

總之，在中國，這時候，是需要血與鐵的作品，這樣，才爲認識時代，認識文藝，也才認識了自己，而且，這種有力量的民族性表現在偉大民族爭鬥中所衝激起來的情感的浪花，也就是我們集體化的文藝的新生命。

這些任務是必要而重要，它們期待着文藝愛好者的努力，號稱民族主義文藝作者與三民主義文藝作者的執者，而尤希望民族主義文藝與三民主義的集團的領導。

出版界；文藝界：國難當前，不是風月類，頹唐派，或其它空談定期刊的時候了，趕緊地負起你們應負的任務來。

同胞到前線上去！（上）

連珍

「兒子，你瘋了？」陳太太的心快驚碎了，她滿懷地愛這唯一的兒子眞地得着瘋了。「好兒子，好……兒……子」差一些她的心將一口吐出。

「媽……媽……」陳叔明只這樣輕吁過兩聲，跟前就像賭博那樣大輸或大輪時候的模糊起來，心裏又加一酸，淚水制不住如潮般地湧湧而來，脚在抖動，手在發顫，索性的倒入娘的懷抱中了。

陳太太抱得緊緊的，一邊開始取手帕拭拂着兒子的淚漬。她的手緊壓在兒的掌心漸漸地使它溫暖起來。當她看到兒子像一隻奮鬥後的小羔羊般一上一下鼓動着胸脯，微微透着纖弱的氣息，長長地吁出一口氣，她把一個滿心的寬慰綴着憔悴不堪的顏靨，這般溫暖地緊帖在叔明的額上，一分鐘光景才慢慢分開，結果是告訴她兒子已完全入平安之境了。

現在陳太太什麼都寬心了，她只是無聊賴地重覆推敲着：兒子莫不是受了那個姑娘的氣？但他們昨天不是還很融和的麼？況且那姑娘，兒子自己曾誠摯地告訴過我：說她是如何地美麗，如何地溫柔，不會的，不會的。那豈不是同誰個同學鬥了氣？但給她最後的結論仍是個搖頭。她又想起兒子，進門時的那一派驚魂失魄的神情。以及怎樣她見他歸來了，就令僕人端出菜來，準備吃着午飯，兒子却只是沈默，臉色愈變愈行陰沉，忽然舉起了兩手，不猶預地把臺上所有的碗碟，一五一十地全數摔于地面，並且兩手握着空拳，牙齒咬得緊緊的，嘴裏喚着殺賊！殺賊！殺賊！……

兒子突然一連咳了兩聲，陳太太又想這心的悽然的問道：「好兒子怎樣了」？

「媽，我乏力得很，給我床上去睡一忽吧」叔明的聲音眞像病了的樣子。

當叔明從夢裏醒來的時候，日光已經斜映在庭中的木犀頂上了，這時他的心神已經安定許多。可惜心裏難過之極，差不多要哭出聲來——日本眞會這樣蠻行無理麼？整個的東北全部受蹂躪了，這怎麼辦呢？

他的心開始第二次受着憤濤的襲擊，他閉緊了眼，恨不能立刻飛入東京，把所有大小男女的日人一殺個痛快，一忽兒，他儼然像看到日人已經跪在自已的脚下了，沉痛地在懺悔着他們以往的不是，但當他摸摸背脊，捏上一把冰冷冰冷的汗時，他更覺鬱憤而難過起來。這鬱怒，這無所發洩的鬱怒，使他奪被而出。可是他却又不敢妄動，輕手輕脚的，恐引起老母的煩煩。他祇是到書桌前坐下了，從口袋裏掏出一叠凌亂碎破的報紙。

「日本乘我國水災內亂，實行武力襲取滿蒙。南至牛莊北至長春千餘里瞬息間盡被強佔。殺我軍民，擄我錢帛，姦我閨婦……」這幾個大字已經觸入他的眼簾，他的眼祇張成一綫，他的淚滴把他的眼睛迷糊了。

他沉痛地哭起來，愈哭愈傷心，他覺得要把他底心亦哭出來了。哭後的疲乏，使他眼前更模糊起來，這模糊，使他的腦海裏被形成許多幻境：最先他似見許多日軍，如潮般湧入一家商店，主人很客氣的走了出來，但是日兵却沒有露出一點笑容，只是惡恨恨地把他監起的眼睛在主人身上輪了一轉，便老實地表明他底來意，說是要他分出一部分的錢財給他們勳餉。正當主人思索猶疑不決之時，一粒鎗彈已流星般擲入他的腦袋，接着又是幾陣哀哭呼憐的聲掙之聲……

情景又轉變了，他像擠到成千成萬的中國軍，都正敢怒而不敢言地從他們腰間，背上，卸了一枝枝又明又亮的長槍，短刃，抖顫地捧給揚眉吐氣的日軍，幾個動作比較遲一些的，彈丸就連踵而來，他這是禁不住自已跳將過去，一記耳光就拍了一個日軍官的滿臉，立刻他像被他們捆扎住了，他濱亂罵亂叫：……

這一下，使叔明醒了，他揉一揉迷惘的眼睛，向現實的四週看了一遍，他忽然記起一件事來，而且在臉皮上這時像雨後的太陽一般從一愁莫展的苦境中浮出一點希望的苦笑來。

開始移動着脚步，下了梯，低頭思索地向他母親的住室而行。

「幹麼？好兒子，剛舒服些便出來了」？他把頭更行低着，不敢略一抬起，似乎那有什麼威力脅廹着一樣，他的聲音在發顫了：

「媽……媽，兒子的身體已全愈了，我……我有……有一件……事……」說到這裏，一陣更大的悲哀壓到了他，他覺得有什麼東西潮也似的從他底心裏直湧上來，無數悽咽的話語，到了唇邊又被咽了下去，他底口已經被什麼東西梗塞住了。

「兒子，媽什麼事亦決不與你爲難的，好兒子，今天你爲甚這樣傷心？我好難過呵！」

「媽……媽……東鄰……的日本……本佔……我土地，殺我軍民……我們……們可憐的……祖國……已處危險的……絕頂了……」他咬緊住牙齒，極力把悲哀淚水儘量的向下咽，半吞半吐的想把事實告訴給媽聽，以爲媽或許因受感動而允許他的要求。

「那……那關你什麼事？我們不是還很平安嗎？你不想想自已的身體，你值得，值得這樣傷心？」母親以爲兒子實在太幸災樂禍了，小題大做，很有些微怒的樣子。

叔明感到母親的每一個字，都好像一條鐵尺，在不絕地向着自已的頭頂打下，兩脚支持不住的跪了下來：

「媽，老實的說，我今天已經加入了出版工會所組織的義勇軍了，義勇軍就是說作戰起來最勇敢不怕死的軍隊」

「你要去作戰？……打……打仗？……」陳太太受了劇烈的震動，淚如潮奔而下，緊緊地把叔明拉起抱住，好像她的兒子立刻將被什麼人搶去了。

叔明毫不抵抗地讓陳太太把他抱住，眼前的一切希望都斷絕了，他痴痴地想了片刻，又把眼睛向四面看，只覺得是模糊的一片，母親底哭聲止住了，不過還在抽泣，好像她可以永久抱住這兒子一般。最後她遂抽泣亦止住了，用熱誠的，但依舊是悽涼的聲音說，「媽哀。決定做一個欺騙母親的罪人。他極力捺住悲明的臉上現了忍耐的表情，他現在下了決心了

「好！只要你能聽我話，好兒子，我是把媽，我已經後悔，我不再加入義勇軍了。」

所有的希望全放在你的身上，你本來應當替我這方面想想。失去你後的娘，怎樣能生活呢？好兒子，你準肯聽我的話」？陳太太還有些不信似的。

「媽，我什麼話都隨從你」。陳太太這時候才全然寬心了，讓兒子從胸懷中脫閤而出。

當叔明走回自已的臥室時，她只是叮囑着道：「好兒子，你應當想想你的老母，好好保重着身體」。

月光下，如水地瀉在地面，萬籟無聲，唯流水撞着礁石，不時響着幽怨的哀鳴，既悽涼，又悽厲。

陳叔明堅決地輕手輕脚的從床上坐了起來，撳亮電燈，披起衣服，然後再整理着行件。他抬頭望着時計，正指着午夜後的一時上了，他喃喃的道：同朋友預約的時間快到了，于是他把電燈的機關旋滅。

黑暗中，月亮映成了一條鮮明的小道，他啓了大門，身體一閃地就掩出了門限。晚風好在仲秋的氣候，吹來還不致使人打顫，他走過一步，就不免回顧一下，熱切地。

沉思着走過許多熟路，脚步跟着石子，激出細微的幽響，不幸的很，不知怎麼他忽然懷疑到這很像母親追尋的脚聲，立刻回轉過頭，這時叔明才恍然感到在信仰熱誠的沉醉外，添了幾分悵惘。

思潮像流水雜着落花，這樣有力地只是向下直流，母親的幻像把他腦幕抓住了，他的心別別地跳。他儼像見一個殘年的老婦，跪在自已的窗前滿臉淚泪，祈祝着上帝救他的兒子歸來。她是怎樣地怎樣地睜大着發光的兩眼呵。

脚步不自然的停止下來，在路旁一塊淨潔的石上坐下，他想起自已怎樣同幾個友人毅然地加入義勇軍，以及怎樣地決定在今晚便亡奔而出，以爲暫住友人之家，可以免去見了老母的一切悲傷。他沉長地吐一口氣。

但是一個少女的面龐突然浮上他腦膜上了，這一個更有力量，甚致把那殘年的婦人的印像暫時驅逐出來。少女的身軀兒在光與影間嬝嬝婷婷。他的眼前頓時一切都搖晃抖顫起來。遠遠地一枝鬼鬼欲倒的華花，他疑惑就是那想念中的少女了，他不敢抬頭前望。一忽兒，她似乎已經捉住他的臂：「叔明，你不爲我着想，你亦該想着你的老母，爲了你的出走，暈到幾次了。」少女一邊驚告着他，一邊就向一個深谷中跳去的姿勢。

叔明慌了，惶惑得竟吐不出半個字來，他祇想用力地把她抱住，不料身子忽然感着一陣透骨的冰冷，眼前一陣昏黑。他才發覺自已正抱住一塊頹敗的樹幹。林深處，驀然吹來一陣劇烈的嘶號，星星亦隱藏起嬌媚的顏面，悲哀，恐怖的情緒，暫時使他把國家完全丟在腦後了，他懊決地流着後悔的苦淚。一方面向着來處折了回去。

星星又從雲幕中透出頭來，跑回許多路，轉過好多灣，理智不息地在同着熱情作戰。一塊廣告板前他突然站住了，月亮中，他讀着上面的幾個紅色大字道：吉林陷落，東北半壁淪亡！同胞！如果你是中國人，如果你還有熱血快快共赴國難！！叔明頓像被暴力打了一棒。他的心緒頃刻間全然變了，他恨恨地審着自已：——你是青年？你是個有爲的青年？爲了老母，爲了情人，你竟忘掉在火熱中的祖國？羞慚，憤濟……都像翻了五味架似的這時自已驟上他的心頭，他拾起了一根樹枝，邊向着自已的頭頂亂敲，邊斥着自已：

「你……你這沒有志氣的陳叔明！在吉省與日帝國主義爭着最後的一氣而殉難的同胞，他們那一個沒有情人？沒有老母？」他讓着皮膚爲樹枝敲破了許多地方，赤血從脈管中汩汩流出，於是他用着指頭蘸上一點，在那板上添寫着：同胞！到前線上去！！！

他制止着他流着的血，重又轉過身子，向着友人的約處而行，一邊再叫道：同胞！到前線中上去！

一九三一，九，

▲聲明

本期爲開展文藝社主編，原名青年文藝，特此聲明。

中央日報緊要分類廣告

精教工業

民生教授肥皂洋燭化粧大梳打汽水火漆火柴等數十種工業當面實驗秘法公函授面授負責成功住南京下關郵政局對門星記明新旅館樓上八號 民生工業社啟

遺失啟事

前第六軍十九師五十六團三營九連少尉傷員羅榮茲由武昌搭輪來京會友十月十日抵下關招商碼頭被扒手竊去皮箱一口其什物不計外內存軍政部給與郵字一〇八號郵令一紙一併遺失特此聲明 羅榮謹啟

茲遺失教育部第四九號證章除呈請補發外特此登報聲明作廢 席鴻勳啓

遺失聲明

茲遺失陸軍工兵學校籌備處第二號證章一枚除呈請補發外特登報聲明作廢 張耀啓

鄭介民啟事

茲遺失軍字第二七三四號黨證除呈請中央補發外特聲明作廢

本人於雙十節日在三牌樓汽車站遺失國民政府警衛軍特務團十四連中尉排長潘鐵峯符號一枚除呈請補發外特聲明作廢 潘鐵峯啟

茲遺失中央黨部工友二七二證章一枚除呈請補發外特此聲明作廢 王濟賡啓

徐啟才遺失存單聲明作廢

鄙人遺失蚌埠中國銀行十九年十一月四日開出第三十六號徐啓才抬頭計洋三百元定期存單一紙除向該行掛失外特此登報聲明作廢

遺失聲明

鄙人於二十年十月十一日在蘇州輪次遺失導淮委員會九十號證章一枚及隸書長方形牙質名章一枚除已呈報補領證章外合行登報聲明作廢 ▲▲▲▲▲ 顏振鑾啟

九千製藥公司附設戒烟所

國醫葉哲心先生幼研岐黃在滬行道有年目擊鴉片紅丸等危害國族之毒氛日張心焉憂之迺積廿餘年臨診之經驗與研究本其心得爲本公司配製葉氏

斷癮丸 純以**國產藥材中**之祛毒去癮平肝理氣和脾開胃導滯消積化痰而又補益之劑爲主要成分絕對不含絲毫鴉片嗎啡高根海羅因等以毒易毒之害人藥質茲爲負責保證**本丸安全斷癮**限日保險戒絕起見特於監製

葉氏斷癮丸之餘暇兼戒烟診務凡就本公司包戒者不論烟癮輕重酌體質烟量配合丸藥限日斷癮（癮重者十餘日輕者七日）

戒期內保證受戒人照常辦事與吸烟時毫無異致且更較爲便利絕無痛苦

在**門診** 輕癮卅六元 重癮五十元 **出診** 輕癮八十元 重癮一百元

並爲協助拒毒進行暨利有志戒除者起見醫金格外輕廉規定如下

掛號金一元醫金分二次繳清 如經中國拒毒會或公共團體介紹者減收半數

葉氏斷癮丸 徵求本外埠經銷凡願經理或銷售者請駕臨或來函接洽樣品附郵票五分函索即寄另備戒烟委託書有志戒絕者不論本外埠函索即行寄填以便通信配藥在家安戒

上海寧波路雲南路鏞壽里一〇九號 九千製藥公司啟

中央電業公司

南京新街口東 電話二二八八五號

大減價三星期 新到唱機唱片一律九折 無綫電收發報機及零件等一律九五折 （日期）自本月十號至三十號 星期日下午照常營業

政治評論

代表公衆意思 發揚民治精神

第五期目錄

為遼吉被佔敬告國府與國人……胡祥麟
事急矣，國人其一致奮起！……勖予
國難殷憂中國人對於時局之願望……振飛
觀察日本的國情與我們的準備……蘇可成
中國外交之出路……祥麟
外交聯育宣戰……澈靈
論民氣……玉君

代售處：本京各大書坊

民間評論創刊號出版

要目

發刊詞
「民衆的話」的話
今日中國相反的兩個觀象
國府整肅綱紀令
肅清貪官污吏問題之商榷
中國農民地位的轉變及其前途
中國青年之出路
中國共產黨分裂之回顧與展望
地底下的中國
水災

守晦 一個 沈遵晦 郭昌鉅 孫慕迦 仲實 含光編述

民間評論社啓 南京成賢街六十二號

福美明達保喉藥片

立止喉痛 預防傷風

喉初覺痛。速含福美明達一片。俟其溶化。使喉滋潤。痛可立止。百試百靈。故在傷風或感冒流行之時。常含福美明達。可以避免傳染。福美明達保喉藥片。味美香甜。殺菌消毒。

各大藥房均有出售 柏林華發大藥行監製 中國總經理 德商 美最時洋行

FORMAMINT For Sore Throat

新光影戲院

地址二郎廟　電話二一二四零

今天日夜開映

明星公司激刺奮鬥哀艷熱戀寫實巨片

鄭正秋　程步高　聯合導演

後集　**血淚黃花**

（即轟傳全國之主僕戀愛案）（又名陸小姐之愛）

胡蝶　夏佩珍　龔稼農　主演

注意社會實事新聞者不可不看明白黃小姐戀愛自由的結果者不可不看黃小姐一生的戀愛史直成了一一失足成千古恨一的語讖一切實情都在前集中寫過了今天映的後集是她一生的最後結果此中經過尤爲觀衆諸君所急欲知其究竟尤不可不看也

各界注意開映時間

時間：日場二時半　五時半　夜場八時半

價目：日三角　四角　夜四角　五角　童券日夜一律二角

今日開映

雷電華公司空前偉大貢獻

諧趣聖手　超特傑作

賈克奧凱

空前未有　五彩歌舞　有聲對白　熱情偉大　巨片

海上繁華夢

都麗若春花　嬌媚如晚霞

世界大戲院

祇有一天了

環球公司偉大出品

與西線無戰事異曲同工不朽作

歐戰寫實有聲歌唱悲壯激昂偉大鉅片

戰地歸來

宣歐戰的危險短兵相接肉搏械鬥砲火連天

國難當頭誓死殺敵直搗賊巢方罷手

吶喊聲　巨砲聲　槍殺聲　耳聞目睹　親如臨戰地！

戰爭片寫前從速來觀看未來顯技能

寫愛情的幻變慾海常波起伏不定曲折萬分

國民大戲院

地址楊公井　電話二三四四九

今天日夜開映

歌聖亞爾喬爾生新作

全部對白歌唱倫理巨片

長歌寄意

把鸞鳳分飛的苦況刻劃盡致

把骨肉分離的凄楚描寫無遺

從哀婉甜蜜的歌聲裏傳出慈愛父子之心

抽動你的心房激翻你的淚窩

星期四映　瑙瑪希拉　巴黎派傑作　**寃家**

首都大戲院

地址夫子廟　電話二二〇三四

千面人　郎卻乃　主演

▲今日最後一天開映▼

○菲洲實地拍攝鉅片○

篷西土風

又名　**火窟冤魂**

千面人郎卻乃的影片畢竟是充滿着驚奇的成分的。你永遠意料不到會有這麼一回事，却是你們大家都從此多增進好些見識了。爲菲洲土人的愛與仇的事實，菲洲土俗民風，於此可窺全豹看過有聲片人獸奇觀者，尤不可交臂失之。

◀明日開映▶

戰事愛情滑稽鉅片

紅粉軍人

城中大世界

地址夫子廟奇望街　第一大遊藝場

國產電影　今日開映　新天公司出品　**流芳百世**

美化京劇　◀今天日戲▶　奪小沛　女起解　寶蓮燈　湯懷自刎　◀夜戲▶　二本狸貓換太子

白話新劇　王婉如　王无恐　張秋屏　◀日演▶　時髦姑太太　◀夜演▶　俠女復仇

門票每位一角八分　遊藝甚多不及細載

民業公司

地址科巷　電話二一〇三三

門票每位大洋二角　數十種中外遊藝隨意可頑賞

大京劇場

重金禮聘　環球馳名　獨一無二　文武鬚生　衆唱老旦

伶界泰斗　**楊瑞亭**

二十夜　全本珠簾寨

二十一夜雙齣好戲　刺巴杰　九房合一子　全本武家坡

◘重金禮聘中外歡迎色藝雙全梅派文武青衣花衫◘

吳翠雲

二十夜　珠簾寨

二十一夜　武家坡

譚派唱工老生　**吳桂芳**

杰派青衣花衫　**明月蓮**

二十夜　全本珠簾寨

二十夜　雙珠鳳

二十一夜　女起解

夜戲票價　特廂大洋一元　正廳大洋八角　樓廳大洋六角　普通大洋四角

大光明影戲院

地址二廊廟蔡家花園　電話二二二八一號

注意（優待贈券）注意

贈券辦法：自今日起凡購本院戲券三張或零星積滿同月份三張即贈本院特種贈券壹張多則類推日夜一律加贈

◀今日開映▶

宮闈熱情偉大巨片

美麗明星伊文彼曲威許不朽傑作

▲如火一般的熱情！

風流副官

▲如綿一般的溫柔！

又名　**多情副官**

☼到處歡迎☼　☼場場滿座☼

☼價目照舊☼　☼務請早臨☼

時間：二時半　五時半　八時半

價目：日戲二角　三角　夜戲三角　四角　連捐在內

明星大戲院

四象橋

地址四象橋　電話二二八三二

恢復從前價目　開映偉大名片

時間：二時半　五時半　八時半

價目：日二角　夜二角　童票半角

今日開映

只此三天　後集　**空谷蘭**

中國第一部哀情片明星公司五大名片之一

張石川（導演）　包天笑（編劇）

張織雲　楊耐梅　朱飛　鄭小秋（主演）

（柔雲既嫁蘭蓀之後，夫婦愛情，傳形落莫，及生蓀彥，遇良彥益薄，紉珠變妝易稱幽蘭夫人，重芊紀氏，深胥病楊，奪藥救子，及盧山異面，一露，柔雲遂遭慘死，蘭紉破鏡重圓，情節離奇，統入下集。）

大陸銀行

儲蓄部

本部營業獨立　另撥基金公積　擔負無限責任　保障儲戶利益

詳細章程　承索即寄

行址：太平路四象橋北境西路北角市街五七號

電話：二二三　一三一　八三五　八七八　〇七三

國民週刊

第二十九期號錄

對日問題專目（三）

[illegible]

南洋兄弟煙草公司賑災啟事

本年洪水為災　形勢慘重　災區延於數行省　災民已達數千萬　天禍我國　降此鞠凶　此誠危急待救之秋也　敝公司驚心災變　本人類互助之精神　不揣棉薄　議定分途籌賑　廣東一省　報災最先　業經妥訂施賑辦法　今湘鄂皖贛各地水災又告　同罹浩刼　自應一律助賑　除就滬上所設募賑機關　捐認鉅款　工廠暨公司內外同人　各捐薪工外　茲再規定各受災區域　售出每箱上煙提洋八元　中煙提洋六元　下煙提洋三元　以為賑災之用　此項提款　於各煙原價并不加增絲毫　以三個月為限　隨收隨賑　明知杯水車薪　無補毫末　然揆諸匹夫有責之訓　義無可辭　所望全國同胞　合力贊助　倡用國貨　以惠黎災　多難可以興邦　物質可以救國　區區愚忱　幸垂鑒焉

上海姊妹服裝總公司　南京分公司新屋落成開幕廣告

本公司前設立分店於慶福公司內　現因營業日見蒸蒸上昇　故門市大有應接不暇之勢　奈地位狹小　致常有顧客失於招待之憾　茲因擴充營業起見　遷入黑廊大街十八至十九號新屋內　承製男女雨衣　馬披　斗蓬　大衣　舞衣　時裝　旗袍　禮服　童裝等　新張伊始　價格低廉　以副各界惠顧之盛意焉

上海總公司　三馬路大舞台西首　上海分公司　四馬路神州旅社下　南京分公司　黑廊大街十八十九號　南京支店　三山大街慶福公司　南京支店　科巷天福百貨商店

南京最完備的食品糖果店

是楊公井民生商店

本商店經售上海冠生園著名食品如陳皮梅果汁牛肉葷素罐食歐式糖果餅乾等品凡各界需要送禮自備之糖果食品應有盡有諸君光顧必能滿意而返也

菊花牌 絲光線襪

舒適異常

菊花牌絲光線襪寬緊相宜　服之異常舒適且堅韌耐着　尤非別牌所及

價目表函索即寄（請注明何種報紙介紹）

墨菊牌　綠菊牌　紅菊牌

上海四川路泰安坊

中華第一針織廠出品

保久牌電池

精明人都用之

保久牌電池科學精製持久可靠　君購用後不必時常更換　因此十分經濟　保久牌電池之能格外持久　以其含有鉻質　保電勿漏　久用如新　故精明人皆選

購保久牌電筒電池　電話電池與無線電電池

各大電料商店洋廣雜貨店均有出售

美國支加哥保久電池廠製造

中國總經理　美商同益洋行　上海　香港　天津

(3)

BURGESS UNI-CEL AND BATTERIES

蘇浙皖閩贛五省經售處上海康盛進出口行（廣東路二號）

盧國棟為地產補契啟事

本戶所有坐落道署街地產東至沈姓南至何姓西至祝姓北至公共走路面積四分八毫九絲茲因契據遺失呈請南京市土地局補契業蒙公告張貼地產所在地在案茲再遵章登本報一個月如有聲明異議者應在登報期內向土地局提出理由書此告

應炳元為地產補契啟事

本戶所有坐落夢門口地產東至（一）戴姓（二）伏姓（三）程姓（四）許姓西至（一）官街（二）程戴二姓（三）邢姓（四）陸姓許姓北至（一）童戴二姓（二）伏姓（三）程姓（四）陸姓面積（一）一畝八分〇四毫四絲（二）一畝六分九厘〇五絲（三）二分二厘二毫二絲（四）四畝六分四厘一毫八絲因契據遺失呈請南京市土地局補契業蒙公告張貼地產所在地在案茲再遵章登本報一個月如有聲明異議者應在登報期內向土地局提出理由書此告

魯玉峴地畝啟事

啟者鄙人有先父遺產約十一畝餘座落八寶前街念二號地方四至皆清已有年所其他官廳手續無一不備豈期近有不法之徒竟敢假冒鄙人名義偽造契賣與唐仲希徐士記趙幼梅三人所有上項盜賣情事均歸一律無效除登報三日外特此聲明　魯玉峴啟

羅步雲為地產補契啟事

本戶所有坐落四條巷五南山巷地產東至高王二姓南至徐姓西至嚴姓北至伍南山巷面積一畝二分九厘八毫七絲因契據遺失呈請南京市土地局補契業蒙公告張貼地產所在地在案茲再遵章登本報一個月如有聲明異議者應在登報期內向土地局提出理由書此告

訓練總監部審定　最近出版

最新陣中要務令詳解　平裝各八冊定價十元　精裝特價七元二角七折　郵費每部二角一分

新戰術原則圖示　精裝一厚冊定價二元四角七折　郵費每部一角三分

新制戰鬥綱要圖表解　精裝一鉅冊定價一元八角七折　郵費每部一角三分

夜間戰鬥各種動作之研究　平精裝各一冊定價一元七角七折　郵費每部一角一分

陸海空軍聯合戰術　精裝一鉅冊定價五元七折　郵費每部一角三分

行軍宿營大行李及輜重運用之研究　平精裝各一冊定價一元二角七折　郵費每本一角三分

最新陣中勤務教程　平裝一冊定價一元五角七折　郵費每本一角三分

黃埔操場野外筆記　四五六期續編　精裝一鉅冊實價一元二角　郵費一角三分

印有詳細目錄承索即寄

總發行所　南京共和書局　地址　花牌樓

樵山醫院

內外花柳產婦各科

特設　愛克司光線

（專查）肺病之病型及疑難　內外諸症　（專治）瘰癧肺病痔瘻淋毒性睪丸炎腹水及疑難諸外症

太陽燈　（專治）血虧肺病肋膜炎腹膜炎丹毒濕疹禿頭癬疔瘡癧及結核性諸症

高電潤療波機　（專治）白濁節骸骨節酸痛四肢癱瘓　本院備有病室以便住院治療

院址　龍王廟火瓦巷　電話二二一一

中南醫院

內科　外科　皮花科　產婦科　電氣科

▲病房自一元半至十元數種　膳藥費在內　▲太陽燈各種電療專治皮膚花柳病　▲住院養病及接生格外優待

中山路上乘庵　電話二一三三一

城中醫院

特設　內科　眼科　皮膚花柳科　耳鼻咽喉科　外科

電話二二五八五

地址：子午路跑馬巷平安里

時間：（門診）上午九時至下午四時（出診）下午四時至八時

院長　日本千葉醫科大學醫學士　前南通大學醫科科長兼教授　同科附屬醫院院長兼醫長　李書城

南京電療院

總診所：成賢街十六號　電話三二一六九　分院電話三一七七九

分診所：中央黨部東首對面

太陽燈　（專治）初期肺病結核諸症，肋膜炎腹膜炎，脫毛症瘰癧癬疔及皮一切膚病

電療機　（專治）新舊淋濁，筋骨酸痛，四肢麻痺，及一切神經諸症

注射　新法淋濁注射，腰痛諸症最新注射，穿刺諸般檢血注射，法內外科注射[illegible]

康福醫院　專門花柳科

花牌樓安樂

花柳梅毒白濁下疳橫痃淋毒性精腺炎澤丸炎等重症均能限日痊愈並備有大電機治新久白濁風濕骨痛遺精陽萎美容去黑斑治痔瘡又用極安全有標準的注射法注射各種六零六雖如新銀六零六的黑色藥液難於注射的亦萬無一失並備有清潔病室留產留醫（時間）門診上午九時至下午四時出診下午四時至八時急症[illegible]

謹告各界　慎防假冒

逕啟者本廠所製之四股蜂房　六股蜜蜂　及學士　巨人　等四種牌名絨線久已馳名全球　近有無恥之徒　以次貨冒貼本行商標　欺騙顧客　茲為保護顧客利益及防止仿冒起見　凡真正蜂房　蜜蜂　學士　巨人　四種牌名絨線　自本年六月起　本廠裝出之貨每絞內小商標牌子上均改用硬印　並每種牌子之背面另附有BB二字之牌號　以表明確係本廠出品　務請顧客於購貨時以手觀摸商標硬印及BB標記　俾便識別　再本廠商標已呈准國民政府註冊　有案　中國各大日報上均登有同樣之廣告　如蒙賜顧　惟請留意認明庶不致誤

四股蜂房　六股蜜蜂　學士　巨人

倫敦博德運絨線廠　上海　謹啟